



UNIVERSIDAD PRIVADA TELESUP
FACULTAD DE CIENCIAS ADMINISTRATIVAS Y
CONTABLES
ESCUELA PROFESIONAL DE CONTABILIDAD Y
FINANZAS

TESIS
ADICIONES Y DEDUCCIONES DE LA RENTA Y SU
INCIDENCIA EN LA LIQUIDEZ DE LA EMPRESA
MUEBLE ART E.I.R.L. COMAS-2020

PARA OPTAR EL TÍTULO PROFESIONAL DE:
CONTADOR PÚBLICO

AUTOR:
Bach. INGA DIAZ, EYNER

LIMA - PERÚ
2020

ASESORA DE TESIS

Dra. TERESA GIOVANNA CHIRINOS GASTELÚ

JURADO EXAMINADOR

Dr. FERNANDO LUIS TAM WONG
Presidente

Mg. FRANCISCO EDUARDO DIAZ ZARATE
Secretario

Mg. MARTIN ARTURO REAÑO MUÑOZ
Vocal

DEDICATORIA

Este trabajo va dedicado a mi familia, por su apoyo incondicional para lograr cumplir con la meta trazada de ser profesional.

AGRADECIMIENTO

A Dios, el Todopoderoso, por brindarme la vida y la oportunidad de graduarme.

A nuestra institución, por permitir forjarnos en sus aulas hasta lograr la meta.

A nuestros profesores, por compartir su experiencia y saberes.

A mis compañeros, por el inmenso privilegio de conocerlos y concluir juntos.

RESUMEN

Esta investigación titulada: “Adiciones y deducciones de la renta y su incidencia en la liquidez de la empresa Mueble ART E.I.R.L”, tuvo como objetivo general, determinar de qué manera las adiciones y deducciones de la renta inciden en la liquidez de la empresa Mueble ART E.I.R.L. La metodología que se utilizó fue la siguiente: tipo aplicada enfoque cuantitativo, diseño no experimental, transversal. La población, estuvo conformada por 16 colaboradores y la muestra fue no probalística. La técnica para recolectar datos, consistió en la encuesta. El instrumento que se usó para tal fin, fue el cuestionario tipo Likert, el cual estuvo compuesto por 20 ítems, donde los encuestados eligieron entre las siguientes 5 opciones de respuesta: siempre, casi siempre, a veces, casi nunca y nunca. El puntaje según el alfa de Cronbach para la aceptación del instrumento fue de ,781 y ,834, también por juicio de expertos para su debida aceptación, Luego de los análisis estadísticos, valiéndose del programa estadístico SPSS, se obtuvieron los siguientes resultados: el resultado con Pearson evidencia una correlación positiva y alta es decir ,882 y la sig bilateral fue de ,000 (para que exista significancia los parámetros son entre ,000 a ,005) con base en esto se rechaza la hipótesis nula y se acepta la hipótesis alterna que dice: las adiciones y deducciones de la renta SI inciden significativamente en la liquidez de la empresa Mueble ART E.I.R.L.

Palabras clave: adiciones. deducciones. renta. liquidez.

ABSTRACT

This research entitled: "Additions and deductions of income and their impact on the liquidity of the company Mueble ART EIRL", had the general objective of determining how the additions and deductions of income affect the liquidity of the company Mueble ART EIRL. The methodology used was as follows: Type applied quantitative approach, non-experimental design, cross-sectional. The population consisted of 16 collaborators and the sample was not probalisitica. The technique to collect data consisted of the survey. The instrument used for this purpose was the Likert-type questionnaire, which consisted of 20 items, where respondents would choose between the following 5 response options: Always, Almost always, Sometimes, Almost never and Never. The score according to Cronbach's Alpha for the acceptance of the instrument was .781 and .834, also expert judgment for its due acceptance. After the statistical analyzes, using the SPSS statistical program, the following results were obtained: The result with Pearson shows a positive and high correlation, that is, 882 and the bilateral Sig is .000 (For there to be significance the parameters are between .000 to .005) on the basis of this, the null hypothesis is rejected and the alternative hypothesis that says : Income additions and deductions DO significantly affect the liquidity of the company. Furniture ART EIRL

Keywords: Additions. Deductions. Rent. Liquidity.

ÍNDICE DE CONTENIDO

CARÁTULA	i
ASESORA DE TESIS	ii
JURADO EXAMINADOR	iii
DEDICATORIA	iv
AGRADECIMIENTO	v
RESUMEN	vi
ABSTRACT	vii
ÍNDICE DE CONTENIDO	viii
ÍNDICE DE TABLAS	x
ÍNDICE DE FIGURAS	xii
INTRODUCCIÓN	xiv
I. PROBLEMA DE INVESTIGACIÓN	15
1.1. Planteamiento del problema	15
1.2. Formulación del problema	16
1.2.1. Problema general	16
1.2.2. Problemas específicos.....	16
1.3. Justificación del estudio.....	16
1.3.1. Justificación teórica	16
1.3.2. Justificación práctica.....	16
1.3.3. Justificación metodológica	17
1.3.4. Justificación social	17
1.4. Objetivos de la investigación	17
1.4.1. Objetivo general.....	17
1.4.2. Objetivos específicos	17
II. MARCO TEÓRICO	18
2.1. Antecedentes de la investigación	18
2.1.1. Antecedentes nacionales	18
2.1.2. Antecedentes internacionales	21
2.2. Bases teóricas de las variables	24
2.2.1. Adiciones y deducciones de la renta.....	24
2.2.2. Liquidez	28
2.3. Definición de términos básicos	30

III. MARCO METODOLÓGICO	33
3.1. Hipótesis de la investigación	33
3.1.1. Hipótesis general	33
3.1.2. Hipótesis específicas	33
3.2. Variables de estudio	33
3.2.1. Definición conceptual.....	33
3.2.2. Definición operacional.....	34
3.3. Tipo y nivel de la investigación	34
3.3.1. Tipo	34
3.3.2. Nivel	35
3.4. Diseño de la investigación	35
3.5. Población y muestra de estudio.....	36
3.5.1. Población.....	36
3.5.2. Muestra.....	36
3.6. Técnicas e instrumentos de recolección de datos	36
3.6.1. Técnicas de recolección de datos	36
3.6.2. Instrumentos de recolección de datos.....	36
3.7. Métodos de análisis de datos	37
3.8. Aspectos éticos	37
IV. RESULTADOS.....	38
4.1. Resultados descriptivos.....	38
V. DISCUSIÓN.....	70
5.1. Análisis de discusión de resultados	70
VI. CONCLUSIONES.....	72
VII. RECOMENDACIONES.....	73
REFERENCIAS BIBLIOGRÁFICAS	74
ANEXOS.....	78
Anexo 1. Matriz de consistencia	79
Anexo 2. Matriz de Operacionalización de las variables	80
Anexo 3. Instrumentos	82
Anexo 4. Validación de los instrumentos	84
Anexo 5. Matriz de Datos.....	88
Anexo 6. Propuesta de valor.....	89

ÍNDICE DE TABLAS

Tabla 1.	Adiciones y deducciones de la renta	38
Tabla 2.	Gastos Deducibles sujeto a límite.....	39
Tabla 3.	¿Se puede realizar gastos deducibles con límites sobre los Intereses de deudas que la empresa tenga?	40
Tabla 4.	¿Los Alimentos que consumen el personal están sujetos a gastos deducibles con límites?	41
Tabla 5.	¿La movilidad de los trabajadores, son gastos deducibles?	42
Tabla 6.	Gastos deducibles no sujetos a límite	43
Tabla 7.	¿Los gastos de seguro de vida no se consideran en los gastos deducibles no sujetos a límites?	44
Tabla 8.	¿Los costos de salud no son gastos deducibles?	45
Tabla 9.	¿Los Accidentes no son gastos deducibles?	46
Tabla 10.	¿Las Pérdidas extraordinarias de la empresa no son gastos deducibles?	47
Tabla 11.	Gastos no deducibles	48
Tabla 12.	¿Los Gastos personales de los directivos y alta gerencia, no son gastos deducibles?	49
Tabla 13.	¿Impuesto a la Renta es considerado como un gasto no deducible? ..	50
Tabla 14.	¿Las Sanciones administrativas son gastos no deducibles?	51
Tabla 15.	Liquidez.....	52
Tabla 16.	Liquidez corriente	53
Tabla 17.	¿La liquidez corriente permite que la empresa cuente con capacidad efectiva?.....	54
Tabla 18.	¿La Puntualidad en el pago de parte de la empresa es garantía de liquidez corriente?	55
Tabla 19.	¿Es la capacidad de la empresa que posee Activos y los convertidos en dinero?	56
Tabla 20.	Liquidez ácida	57
Tabla 21.	¿Es la capacidad de efectivo que tiene la empresa para hacer frente a sus obligaciones?.....	58

Tabla 22. ¿La empresa que Cuenta con capital de trabajo indica que su liquidez es eficiente?	59
Tabla 23. ¿La liquidez permite que la empresa pueda realizar Desembolso instantáneo?.....	60
Tabla 24. ¿Son Activos utilizables, todos los que se puede transformar en dinero en efectivo?	61
Tabla 25. Liquidez de capital de trabajo	62
Tabla 26. ¿La empresa que posee Activo circulante son considerados los productos, bienes o servicios con que se cuenta en almacén?	63
Tabla 27. ¿El Pasivo circulantes son las deudas a corto plazo que tiene la empresa?	64
Tabla 28. Una empresa que cuenta crédito a favor de la I.R. después de todas sus actividades tiene liquidez?	65
Tabla 29. Correlaciones de Adiciones y deducciones de la renta y Liquidez	66
Tabla 30. Correlaciones entre Liquidez y Gastos deducibles sujetos a límite.	67
Tabla 31. Correlaciones entre Liquidez y Gastos deducibles no sujetos a límite.	68
Tabla 32. Correlaciones entre Liquidez y Gastos no deducibles	69

ÍNDICE DE FIGURAS

Figura 1. Adiciones y deducciones de la renta	38
Figura 2. Gastos Deducibles sujeto a límite.....	39
Figura 3. ¿Se puede realizar gastos deducibles con límites sobre los Intereses de deudas que la empresa tenga?	40
Figura 4. ¿Los Alimentos que consumen el personal está sujeto a gastos deducibles con límites?	41
Figura 5. ¿La movilidad de los trabajadores, son gastos deducibles?	42
Figura 6. Gastos deducibles no sujetos a límite	43
Figura 7. ¿Los gastos de seguro de vida no se consideran en los gastos deducibles no sujetos a límites?	44
Figura 8. ¿Los costos de salud no son gastos deducibles?	45
Figura 9. ¿Los Accidentes no son gastos deducibles?	46
Figura 10. ¿Las Pérdidas extraordinarias de la empresa no son gastos deducibles?	47
Figura 11. Gastos no deducibles	48
Figura 12. ¿Los Gastos personales de los directivos y alta gerencia, no son gastos deducibles?	49
Figura 13. ¿Impuesto a la Renta es considerado como un gasto no deducible? ..	50
Figura 14. ¿Las Sanciones administrativas son gastos no deducibles?	51
Figura 15. Liquidez.....	52
Figura 16. Liquidez corriente	53
Figura 17. La liquidez corriente permite que la empresa cuente con capacidad efectiva?.....	54
Figura 18. ¿La Puntualidad en el pago de parte de la empresa es garantía de liquidez corriente?	55
Figura 19. ¿Es la capacidad de la empresa que posee Activos y los convertidos en dinero?	56
Figura 20. Liquidez ácida	57
Figura 21. ¿Es la capacidad de efectivo que tiene la empresa para hacer frente a sus obligaciones?.....	58

Figura 22. ¿La empresa que Cuenta con capital de trabajo indica que su liquidez es eficiente?	59
Figura 23. ¿La liquidez permite que la empresa pueda realizar Desembolso instantáneo?.....	60
Figura 24. ¿Son Activos utilizables, todos los que se puede transformar en dinero en efectivo?	61
Figura 25. Liquidez de capital de trabajo	62
Figura 26. ¿La empresa que posee Activo circulante son considerados los productos, bienes o servicios con que se cuenta en almacén?	63
Figura 27. ¿El Pasivo circulantes son las deudas a corto plazo que tiene la empresa?	64
Figura 28. ¿Una empresa que cuenta crédito a favor de la I.R. después de todas sus actividades tiene liquidez?	65

INTRODUCCIÓN

Las actividades económicas a nivel mundial, generan diferentes ingresos, muchos de ellos, provenientes de las empresas privadas. El Estado, como ente rector y supervisor de tales actividades, exige el pago de los impuestos a tales empresas para cubrir los gastos públicos. A nivel de América del Sur, en las últimas décadas, los cambios económicos han afectado, la capacidad en el cumplimiento del pago de tales impuestos, haciendo que muchas recurran a la aplicación de herramientas tributarias, que le permitan disminuir el pago de impuestos y afecten menos la liquidez de la organización. Es precisamente, en este punto, en el que la investigación se centra. Se estudió, la incidencia que las adiciones y deducciones de la renta, tienen en la liquidez de la empresa objeto de estudio. Para lo cual, ha sido estructurada como sigue.

Capítulo I: problema de la investigación: se llevó a cabo, el planteamiento del problema. formulación del problema general y específicos. Incluye la justificación y los objetivos generales y específicos.

Capitulo II: marco teórico: este capítulo, abarca el marco teórico, conformado por los antecedentes, sus bases teóricas de las variables de estudio para el desarrollo de la investigación y definición de términos básicos.

Capitulo III: marco metodológico: se muestra la hipótesis general del estudio y las hipótesis específicas. Las variables del estudio. La metodología aplicada para el diseño de la investigación, la población que se tomó en cuenta para la investigación, el procedimiento muestral y las diferentes técnicas y herramientas que ayudaron a recolectar información, para el procesamiento y análisis de datos que, sirvieron para el presente estudio.

Capitulo IV: resultados: se reportan los resultados de la investigación, de la parte estadística descriptiva e inferencial.

Capítulo V: discusión: donde se compararon con otros estudios similares el arrogo de la estadística.

Y finalmente, se dan a conocer las conclusiones en el capítulo VI y la recomendación del trabajo investigativo en el capítulo VII. Se indican las fuentes de las referencias consultadas y los anexos que se utilizaron en la presente investigación.

I. PROBLEMA DE INVESTIGACIÓN

1.1. Planteamiento del problema

A nivel mundial, los cambios que se realizan considerando la globalización sobre todo en el ámbito económico, diversos países alzan los impuestos, a pesar que la actividad económica es baja, por lo que las empresas buscan disminuir el monto a pagar utilizando las adiciones y deducciones de la renta

A nivel de Latinoamérica, en el caso de la administración ecuatoriana (ATE) (2011) dice que: “los cambios que se han realizado últimamente han afectado los niveles de cumplimiento de las empresa y contribuyentes, se están considerando realizar cambios indirectos como eliminar impuestos menores, tramites innecesarios” de manera más clara Alva (2012) que dice: “las adiciones son los montos que han sido contabilizados como gastos que no se pueden descontar, en cambio las deducciones son gastos contabilizados y que son descontados de los tributos”

En el país, según el Reglamento de la Ley del Impuesto a la Renta en el artículo N°37 sobre los gastos deducibles y no deducibles explica que: “los gastos que se realizan en la empresa deben de ser razonables, ser deducibles de la renta neta”. Asi tambien Barrantes (2013) según lo estipulado en el artículo 37 son deducibles:

Gastos de representación. Gastos de viaje, viáticos y movilidad. Pérdidas extraordinarias. Depreciaciones. Mermas y desmedros. provisión y castigo de la deuda incobrable. Los aguinaldos, bonificaciones, gratificaciones y retribuciones que se acuerden al personal. Remuneraciones de los directores. Gastos de funcionamientos vehicular.

Asimismo, el mismo autor utilizando el artículo 44, menciona como gastos no deducibles: “gastos personales. impuesto a la renta. multas. donaciones. amortizaciones en general”

En el ámbito local, la empresa Mueble Art E.I.R.L. no realiza las adiciones y deducciones de la renta, lo que obviamente genera más gastos para la empresa y disminuye la liquidez, mediante este estudio, se quiere ayudar a entener que si se

aplican las adiciones y deducciones estos serían montos que serían restados del impuesto a pagar, es decir, se pagaría menos. Lo que se considera como un beneficio para la empresa.

1.2. Formulación del problema

1.2.1. Problema general

PG. ¿De qué manera las adiciones y deducciones de la renta inciden en la liquidez de la empresa Mueble Art E.I.R.L.?

1.2.2. Problemas específicos

PE 1. ¿Cómo los gastos deducibles sujetos a límite inciden en la liquidez de la empresa Mueble Art E.I.R.L.?

PE 2. ¿De qué manera los gastos deducibles no sujetos a límite inciden en la liquidez de la empresa Mueble Art E.I.R.L.?

PE 3. ¿Cómo los gastos no deducibles inciden en la liquidez de la empresa Mueble Art E.I.R.L.?

1.3. Justificación del estudio

1.3.1. Justificación teórica

Esta investigación se justifica de manera teórica porque en las bases teóricas se considera el estudio de sus variables y son sustentadas por diversos autores, que brindan definiciones, características, tipos, dimensiones, para enriquecer la información actualizada y confiable. Estos autores han sido debidamente referenciados respetando de esta manera el derecho de autor.

1.3.2. Justificación práctica

Este estudio se justifica de manera práctica, porque se trata de acciones que se realizan para aumentar la liquidez de la empresa, en este caso, la empresa no aprovecha las adiciones y deducciones para hacer descuentos de la renta, y que estos montos queden en la empresa para su liquidez, el correcto uso de estos detalles beneficia no solo a esta empresa sino a empresa similares que se

encuentren en la misma situación. Así también servirá como antecedentes para futuros trabajos e investigaciones.

1.3.3. Justificación metodológica

A nivel metodológico esta investigación se justifica, porque se está considerando el método científico para su realización, por ejemplo se realizó utilizando tipo aplicada, nivel descriptivo, correlacional. Diseño no experimental, para el desarrollo del presente trabajo de investigación.

1.3.4. Justificación social

Finalmente, se justifica socialmente por que el tema involucra a todas las empresa en general, no solamente a una y que de sus resultados las otra empresas puedan beneficiarse y lograr realizar la renta de una manera justa consiguiendo para la empresa una buena liquidez

1.4. Objetivos de la investigación

1.4.1. Objetivo general

OG. Determinar de qué manera las adiciones y deducciones de la renta incide en la liquidez de la empresa Mueble Art E.I.R.L.

1.4.2. Objetivos específicos

OE 1. Conocer cómo los gastos deducibles sujetos a límite incide en la liquidez de la empresa Mueble Art E.I.R.L.

OE 2. Identificar de qué manera los gastos deducibles no sujetos a límite incide en la liquidez de la empresa Mueble Art E.I.R.L.

OE 3. Analizar cómo los gastos no deducibles inciden en la liquidez de la empresa Mueble Art E.I.R.L.

II. MARCO TEÓRICO

2.1. Antecedentes de la investigación

2.1.1. Antecedentes nacionales

Tarrillo, L. e Ylatoma, T. (2015). De la Universidad Señor de Sipán, en su tesis titulada: “Análisis de las adiciones y deducciones para la determinación del impuesto a la renta en la distribuidora ALRESA S.A.C. - 2014”, para optar el título profesional de contador público. Tuvo como objetivo general, efectuar un análisis de las adiciones y deducciones para la determinación adecuada del impuesto a la renta en la distribuidora ALRESA S.A.C.-2014. Para ello, se aplicó la siguiente metodología: El tipo de investigación fue descriptiva, analítica - no experimental, teniendo como población a cuatro trabajadores del área contable. Siendo la muestra censal, pues se abordó a estos mismos trabajadores. Utilizando los siguientes instrumentos de investigación como: la guía de observación, entrevista y el fichaje documental correspondiente. La información recopilada de estos instrumentos, fue analizada a través del programa microsoft excel, revelando que, un correcto análisis de adiciones y deducciones permite un tratamiento contable adecuado, traducándose ello, en un resultado favorable para la empresa. Finalmente, se concluyó que, con la información contable suministrada por la contadora, se procedió a realizar el correspondiente análisis de adiciones y deducciones. En aporte, la investigación precedente, fue relevante, por cuanto es un aporte teórico de consulta, el cual, como fuente de información, será considerado para el presente estudio investigativo.

Igualmente, Valdez, M. (2018). De la Universidad César Vallejo, en su tesis titulada “Adiciones y deducciones en relación al Impuesto a la Renta de las empresas comercializadoras de maquinarias de construcción en el distrito de Cercado de Lima, 2018”, para obtener el título profesional de contador público. Tuvo como objetivo general, determinar de qué manera las adiciones y deducciones se relacionan con el Impuesto a la Renta Empresarial en el sector comercial de construcción en el Cercado de Lima, Periodo 2018. Para ello, aplicó la siguiente metodología: enfoque cuantitativo, de tipo descriptivo-explicativa, diseño no experimental, nivel correlacional y de corte transversal. La población estuvo

compuesta de 265 empresas y la muestra conformada por 100 empresas. La técnica para recabar la información fue: la encuesta y, el instrumento, el cuestionario en escala Likert. Luego del análisis estadístico de los datos, se concluyó en la investigación que, la variable adiciones y deducciones, tiene influencia en la variable dependiente, impuesto a la renta. Y al no realizar un análisis de las adiciones y deducciones que se obtiene en el transcurso del año, al momento de realizar el cálculo del impuesto a la renta anual se tendrá un importe a pagar alto, ya que, si no hay un control debido de los gastos que se percibe y no se pone límites, la empresa puede ir perdiendo liquidez en sus ingresos y no podrá solventar los altos gastos que está generando sin ningún control debido. En aporte, la investigación precedente, es relevante, por cuanto consideró como la variable de estudio independiente, adiciones y deducciones, tuvo correlación e influencia sobre la variable de estudio dependiente, impuesto a la renta. Objetivo que, se consideró igualmente en el presente estudio investigativo, es decir, la correlación que tiene la variable independiente sobre la dependiente.

Por otro lado, Gutiérrez, T. (2019). De la Universidad Nacional de Trujillo, en su tesis titulada “Adiciones y deducciones tributarias en la determinación del impuesto a la renta y su incidencia en la rentabilidad de la empresa BVCFARMA EIRL año 2017- 2018”, para optar el título profesional de contador público. Tuvo como objetivo general, determinar cómo las adiciones y deducciones en la determinación del impuesto a la renta inciden en la rentabilidad de la empresa BVCFARMA EIRL año 2017- 2018. Para ello, se aplicó la siguiente metodología: enfoque cuantitativo, de tipo descriptivo-inductivo, diseño no experimental-transversal. Fue aplicada, a una población representada por la empresa BVCFARMA EIRL durante los años 2017- 2018. La muestra estuvo conformada por las operaciones que implicaron las adiciones y deducciones tributarias. Las técnicas para recabar la información fueron: la encuesta, la observación, el análisis en la rentabilidad y el análisis documental. Los instrumentos: el cuestionario tipo Likert, la ficha documental y de observación e información financiera de la empresa. Luego de los análisis documentales y estadísticos, se concluyó que, la inadecuada identificación de adiciones y deducciones, hace que se determine equivocadamente el impuesto a la renta, por lo que resulta pagar más impuesto, y por ende, una rectificatoria y un pago de multa por tributo omitido. En aporte, la

investigación precedente, fue relevante, por cuanto la variable adiciones y deducciones tributarias en la determinación del impuesto a la renta que se estudió, fue considerada, también, en la presente actividad investigativa.

Por su parte, Guevara, A. (2020), de la Universidad Señor de Sipán, en su tesis titulada “Liquidez en la empresa comercial Martha Isabel, Chiclayo”, para optar el grado académico profesional de contador público. Tuvo como objetivo general, determinar el nivel de liquidez en la empresa Comercial Martha Isabel. Para ello, se aplicó la siguiente metodología: enfoque Cuantitativo, de tipo descriptivo, diseño no experimental-transversal. Fue aplicada, a una población conformada por: los estados financieros. La muestra estuvo constituida por: Los balances generales en los periodos 2017 y 2018 de la empresa. La técnica para recabar la información fue: el análisis documental y el instrumento, la guía de análisis documental. Luego de analizar los datos, en la investigación se llegó a la siguiente conclusión: se determina que, la Organización Comercial Martha Isabel, bajó en 0,37 um en su nivel de liquidez corriente o general, durante el ejercicio. Arrojando a 0,51 um el nivel que sobrepasa al pasivo. Nivel menor al del año pasado que fue de 0,88 um. Esto quiere decir que, ha disminuido la capacidad en la empresa de utilizar su efectivo, sus cuentas por cobrar y sus existencias para cubrir holgadamente sus obligaciones corrientes. Se percibió que la causa, en gran parte, fue que se tomaron decisiones con cálculos empíricos, además de la falta de orden en los documentos contables. Traduciéndose en manejos errados de cálculos y obtención de datos distintos a la realidad vivida en la empresa. En aporte, la investigación precedente, fue relevante, por cuanto consideró como variable de estudio, la liquidez, variable que fue considerada también en el presente estudio investigativo.

Asimismo, Altamirano, L. (2020). De la Universidad Señor de Sipán, en su tesis titulada: “La liquidez en la empresa Tecocha S.A. Chiclayo”, para optar el grado académico profesional de contador público. Tuvo como objetivo general, analizar la liquidez de la empresa Tecocha S.A. Chiclayo-2018. Para ello, se aplicó la siguiente metodología: investigación de tipo descriptiva. Población conformada por los estados financieros de la empresa Tecocha y el contador de la misma. Como técnica, se utilizó la encuesta y la entrevista. Como instrumentos, la encuesta y la guía de entrevista. Luego del análisis de los datos, se concluyó que, la empresa no

cuenta con estrategias financieras eficientes que contribuyan a mejorar la liquidez. Por tal motivo, está presentando inconvenientes para cubrir las obligaciones adquiridas. Además, no se efectúa ningún tipo de análisis financiero, como por ejemplo los ratios para conocer la situación y así, poder afrontar determinados desafíos y obstáculos, tanto presentes como futuros. En aporte, la investigación precedente, fue relevante, por cuanto fue un aporte teórico de consulta, el cual, como fuente de información, fue considerado para el presente estudio investigativo.

2.1.2. Antecedentes internacionales

Carrillo, G. (2015). De la Universidad Técnica de Ambato, Ecuador, en su tesis titulada: “La gestión financiera y la liquidez de la empresa Azulejos Pelileo”, Previa a la obtención del grado académico de ingeniera en contabilidad y auditoría CPA. Tuvo como objetivo general, determinar la incidencia de la gestión financiera en la liquidez de la empresa Azulejos Pelileo para la toma de decisiones. Para ello, se aplicó la siguiente metodología: enfoque cuantitativo, de tipo descriptiva, explicativa-no experimental, teniendo como población a cinco empleados. Siendo la muestra censal, pues se abordó a estos mismos, es decir, la población completa. Aplicando como técnica, para recolectar información, la encuesta y utilizando el siguiente instrumento de recolección: El cuestionario en escala Likert. La información recopilada, fue analizada a través del programa t-student, revelando que, la gestión financiera incide significativamente en la liquidez de la empresa Azulejos Pelileo. Finalmente, al realizar el análisis de la liquidez que manejó la empresa en los tres anteriores períodos de actividad comercial y financiero, se determinó, la inestabilidad en los mismos. La estabilidad de la liquidez, que la empresa Azulejos Pelileo requiere para cumplir sus obligaciones financieras, es variable. Esto conduce a inconvenientes que, desprestigian la integridad financiera de la entidad. En aporte, la investigación precedente, fue relevante, por cuanto la metodología que se aplicó, fue la misma que se utilizó en el presente estudio investigativo.

Asimismo, Parra, J. (2016). De la Universidad Técnica de Ambato, Ecuador, en su tesis titulada: “La cartera vencida y el impacto en el flujo de liquidez en la Unidad Educativa Indoamérica”, previo a la obtención del grado académico de magister en gerencia financiera empresarial. Tuvo como objetivo general,

determinar cómo la cartera vencida incide en el flujo de liquidez de la Unidad Educativa Indoamérica en los períodos académicos 2013 – 2014 y 2014 – 2015. Para ello, se aplicó la siguiente metodología: enfoque cuantitativo, tipo descriptiva, diseño transversal, no experimental. La población estuvo conformada por 120 representantes de la institución educativa. La muestra fue censal pues se tomó a la totalidad de la población. La técnica para recabar la información fue: la encuesta. El instrumento: el cuestionario tipo Likert. Luego de los análisis estadísticos, a través del chi cuadrado, y la interpretación de los datos obtenidos, se concluyó que, existe una gran posibilidad de retraso en los pagos, debido a la no recuperación de la colegiatura, resulta imperativo la realización del flujo de caja mensual para controlar los gastos urgentes. En aporte, la investigación precedente, fue relevante, por cuanto la misma, tuvo como objetivo, determinar cómo la variable independiente tuvo influencia sobre la variable dependiente objeto de estudio. En la presente investigación, también se tuvo como objetivo investigativo, determinar la influencia que tuvo la variable independiente, adiciones y deducciones en la renta, sobre la liquidez de la empresa.

Por otro lado, Vanoni, A. (2016). De la Universidad Laica “Vicente Roca Fuerte” de Guayaquil, Ecuador, en su tesis titulada: “Los gastos deducibles y no deducibles y su incidencia en la determinación del impuesto a la renta”, previo a la obtención del título de ingeniera en contabilidad y auditoría – cpa. Tuvo como objetivo general, evaluar la incidencia de los gastos deducibles y no deducibles en la determinación del impuesto sobre la renta. Para ello, se aplicó la siguiente metodología: enfoque cuantitativo, de tipo descriptivo, diseño no experimental-transversal. Fue aplicada, a una población de 30 trabajadores de la empresa. La muestra estuvo constituida por 9 miembros de la referida población. La técnica para recabar la información fue: la encuesta y la observación, y los instrumentos: el cuestionario y la ficha de observación. Luego de los análisis estadísticos, se concluyó que, en el análisis de la aplicabilidad de los gastos deducibles y no deducibles en la determinación del impuesto a la renta hubo un incremento de los gastos no deducible comparado con el año anterior significó casi un 2000%, y consolidando costos y gastos la variación llega a un 283% en los estado de resultado, lo que demuestra que la compañía no mantuvo un control adecuado que permita evitar caer en estas cifras, una de las circunstancias fueron descuidar la

provisión de activos biológicos, que por su elevado valor influyeron significativamente en los estados financieros de la compañía y en la determinación del impuesto. En aporte, la investigación precedente, fue relevante, por cuanto fue un aporte teórico de consulta, el cual, como fuente de información, fue considerado para el presente estudio investigativo.

Igualmente, Endara, M. (2018). De la Universidad Regional Autónoma de los Andes, Ambato, Ecuador, en su tesis titulada “Modelo de gestión financiera para medir la liquidez en la Cooperativa de Transporte Otavalo de la ciudad de Otavalo”, previo a la obtención del título de ingeniera en contabilidad superior auditoria y finanzas CPA. Tuvo como objetivo general, diseñar un modelo de gestión financiera que permita medir la liquidez en la Cooperativa de Transporte Otavalo de la ciudad de Otavalo. Para ello, se aplicó la siguiente metodología: enfoque cuantitativo, de tipo descriptivo, diseño no experimental-transversal. Fue aplicada, a una población de siete personas que laboran en la cooperativa. La muestra fue censal, ya que estuvo conformada por el total de la población. La técnica para recabar la información fue: la encuesta, y el instrumento usado: el cuestionario. Luego de los análisis estadísticos e interpretación de los datos, se concluyó que, la liquidez que maneja la empresa en los dos anteriores períodos de actividad financiero, se determina inestabilidad en los mismos. Puesto que la estabilidad de la liquidez que la empresa requiere para cumplir sus obligaciones financieras, es variable. En aporte, la investigación precedente, es relevante, por cuanto la variable liquidez fue objeto de estudio en la citada tesis. También, fue considerada como variable de estudio en el presente trabajo investigativo.

Por su parte, Quispe, R. (2019), de la Universidad Mayor de San Andrés, Bolivia, en su tesis titulada: “Determinantes de la liquidez del sistema financiero boliviano 2000-2019”, para optar al grado académico de licenciado en economía. Tuvo como objetivo general, identificar los principales determinantes de la liquidez del sistema financiero boliviano. metodología: enfoque cuantitativo, de tipo descriptivo, explicativo-no experimental, correlacional, teniendo como población a seis organizaciones. Siendo la muestra censal, pues se abordó a estas mismas, es decir, la población completa. Aplicando como técnica, para analizar los datos los métodos de mínimos cuadrados en dos etapas, método generalizado de momentos

y probabilidad máxima de información limitada. Las estimaciones se realizarán con el software econometrics views. Luego de los análisis e interpretación, se concluyó que, los incrementos en los depósitos en la actividad económica fueron en promedio mayor a la disminución de estos, factores que posiblemente indujeron a los bancos a disminuir la liquidez, dando lugar a la creciente confianza del sistema financiero al entorno macroeconómico. En contribución, la investigación precedente, fue relevante, por cuanto fue un aporte teórico de consulta, la cual, como fuente de información, fue considerada para el presente estudio investigativo.

2.2. Bases teóricas de las variables

2.2.1. Adiciones y deducciones de la renta

2.2.1.1. Definición de adiciones y deducciones de la renta

La variable adiciones y deducciones de la renta, viene a representar para diferentes autores, los gastos que son o no, aceptados tributariamente por la Superintendencia Nacional de Aduanas y de Administración Tributaria (SUNAT), durante un ejercicio fiscal. Pudiendo ser temporales o permanentes. Tómese como referencia en apoyo a esta idea, lo que señala Valdez, M. (2018, p.7), al decir que:

Las adiciones y deducciones, son el punto importante para el impuesto a las ganancias, pues en esta etapa se determinan los gastos deducibles y no deducibles, los cuales tienen como objetivo definir los gastos que se tomarán en beneficio de la empresa para reducir el impuesto y otros gastos recuperables, ya que no entran dentro de la línea de negocio de la empresa.

El autor señala en este punto que, las empresas deben determinar las adiciones y deducciones correspondientes en sus cálculos contables, los cuales incluyen los gastos deducibles y no deducibles. Además, en este mismo orden de ideas y, en apoyo teórico, Linares (2016), citado en Fuentes, C. (2018, p.31), explica las adiciones y deducciones fiscales, pueden definirse como las observaciones u objeciones por parte de la Administración Tributaria sobre la información presentada en las declaraciones de impuestos mensuales y anuales, debido al hallazgo de diferencias sustanciales y formales al momento de comparar los datos tributarios, versus la realidad de la empresa.

Según se ha citado, las observaciones que realiza la Administración Tributaria a la documentación presentada, bien sea mensual o anual, corresponde a diferencias formales e importantes en el momento de contrastar los datos tributarios y la realidad de la empresa. Asimismo, esta variable puede ser definida, según Rodríguez, E. (2017, p.28), de la siguiente manera:

Las adiciones consistirán en todos los gastos no aceptados por no obedecer al principio de causalidad establecido en la Ley del Impuesto sobre la Renta y, por lo tanto, debe adicionarse, agregarse o añadirse al resultado según el saldo. A su vez, las deducciones estarán compuestas por los conceptos establecidos en la Ley del Impuesto sobre la Renta y que el contribuyente no las consideró como tales en el año.

Sobre la base de lo expuesto, las adiciones, se rigen por el principio de causalidad establecido en la Ley del Impuesto sobre la Renta y, deben sumarse según sea el saldo final. Por su parte, las deducciones, serán consideradas también por la mencionada ley. Al mismo tiempo, continúa indicando Linares (2016), citado en Fuentes, C. (2018, p.31), que las adiciones y deducciones, pueden definirse también como. “las observaciones hechas por el auditor fiscal, al incumplimiento o aplicación incorrecta de las leyes y reglamentos que rigen el normal desarrollo de las actividades de cada empresa en el área tributaria peruana”.

En este mismo hilo argumental, Gutiérrez, T.(2019, p.33), señala que, las adiciones son: “reparos tributarios que se determinan porque la Ley del Impuesto sobre la Renta no permite deducir cierto gasto. Pudiendo ser temporal, permanente y definitiva”. En el caso de las deducciones, este mismo autor (ob. cit.) señala: “las deducciones, son gastos que se deducen de los ingresos brutos que perciben los sujetos en la realización de sus operaciones sujetas a un impuesto”.

2.2.1.2. Dimensión gastos deducibles sujetos a límite

A lo largo de un determinado año fiscal o año tributario según lo indicado por la Ley del Impuesto sobre la Renta, las empresas realizan una serie de desembolsos y gastos con el fin de generar ingresos o mantener la fuente de ingresos, que a su vez, bajo las Normas Internacionales de Información Financiera (NIF), deben registrarse y presentarse en los estados financieros. Los gastos

deducibles, sujetos a límites, son uno de los gastos considerados. En este caso, la Ley de Impuesto a la Renta (2020), en el capítulo VI, artículo 37, indica que a fin de establecer la renta neta de tercera categoría, se deducirá de la renta bruta los gastos necesarios para producirla y mantener su fuente, así como los vinculados con la generación de ganancias de capital, en tanto, la deducción no esté expresamente prohibida por esta ley.

El mencionado artículo 37, muestra o indica una serie de gastos de manera enunciativa, los cuales se encuentran sujetos a un límite, en función a un porcentaje de los ingresos o a la Unidad Impositiva Tributaria (UIT), entre los cuales pueden señalarse los siguientes:

- Intereses de deudas.
- Gastos recreativos del personal.
- Gastos de representación propios del negocio.
- Dietas de directores de sociedades anónimas.
- Remuneraciones de accionistas, socios y participaciones de personas jurídicas.
- Gastos de viajes.
- Gastos de movilidad de los trabajadores.
- Gastos sustentados con boleta de venta del nuevo RUS
- Depreciaciones de bienes.
- Gastos por donaciones.

2.2.1.3. Dimensión gastos deducibles no sujetos a límite

Estos gastos, son aceptados a efectos fiscales por la SUNAT para ser deducidos de la base de cálculo antes de determinar el Impuesto a la Renta. También se les denomina, como gastos no reparables, por ser gastos que acepta la Administración Tributaria. Según Tarrillo, L. e Ylatoma, T. (2015, p.28), dichos gastos, serán aceptados por la SUNAT siempre que, “cumplan con el principio de causalidad y se califiquen expresamente en la Ley del Impuesto sobre la Renta como permitidos sin exceder los límites establecidos en la misma”. Ahora bien, en el artículo 37 de la Ley de Impuesto a la Renta, se encuentran señalados los gastos deducibles no sujetos a límite. A efectos, de la presente investigación, se muestran

cuáles serían los principales:

- Gastos en salud para el personal.
- Gastos o costos que constituyan para su perceptor rentas de segunda, cuarta o quinta categoría.
- Tributos que afecten a bienes o actividades económicas que producen rentas gravadas.
- Primas de seguro que consideren riesgos en operaciones, servicios y bienes productores de rentas gravadas, además considera los accidentes de trabajo del personal y lucro cesante, (a excepción de casa, habitación u oficina).
- Perdidas extraordinarias.
- Gastos de cobranza de rentas gravadas.
- Mermas y desmedros.
- Gastos de organización pre operatorios.
- Provisiones y castigos por deudas improbables.
- Beneficios y retribuciones al personal.

2.2.1.4. Dimensión gastos no deducibles

Esta dimensión, enmarcada dentro de la Ley del Impuesto a la Renta (LIR), ha sido definida por autores, como aquellos gastos que no cumplen con los requisitos y aspectos de ley para ser considerados como deducibles dentro del ámbito de la Ley del Impuesto a la Renta de tercera categoría. Sirva como referencia, lo señalado por Choque, D. (2017, p.50), quien indica que estos gastos, son los gastos “cuya deducción no es permitida por la ley. Son básicamente, aquellos que no cumplen con el principio de causalidad, es decir, que no está relacionada con el mantenimiento de la fuente productora de la renta, ni la generación de estas”. Asimismo, en el artículo 44 de la Ley del Impuesto a la Renta (2020), se hace referencia a cuáles son los gastos no deducibles. Entre estos se encuentran:

- Gastos personales y familiares.
- Impuesto a la renta.
- Sanciones aplicables por el Sistema Público Nacional (SPN).
- Donaciones y otras liberalidades.
- Los montos dados en la compra de bienes o mejoras de carácter

permanente.

- Los pagos intangibles. Exceptuando, activos intangibles de duración limitada.
- Gastos con documentación que incumple los requisitos y características mínimas establecidas por el reglamento de comprobante de pago.
- Gastos de operaciones con paraísos fiscales.

2.2.2. Liquidez

2.2.2.1. Definición de liquidez

La variable de estudio liquidez, ha sido definida de diferentes maneras y por distintos autores, básicamente, como: la capacidad que posee un activo de transformarse en dinero en un corto plazo, sin la necesidad de reducir su valor.

Sirva de apoyo a esta idea, lo señalado por Fierro (2016), citado por Altamirano, L. (2020, p,13), quien explica que: “La liquidez de una empresa, estará determinada por la capacidad de cumplir con las obligaciones adquiridas en un tiempo corto, al momento que las mismas estén llegando a su caducidad”.

Asimismo, para Vicuña, J. (2018, p.21), citando a Ferrer (2015), la liquidez es “la suficiencia que posee una organización con el propósito de llevar a cabo la cancelación oportuna a terceros y hacer frente a sus obligaciones”. Cabe considerar, por otra parte que, Endara, M. (2018, p.15), considera la liquidez como “la disposición inmediata de fondos financieros y monetarios para afrontar todo tipo de compromisos”.

Igualmente, la autora Quispe, R. (2019, p.16), indica que la liquidez es definida como “una condición en la que un activo se puede perder rápidamente sin una concesión de precio”. Se debe agregar, finalmente, que para Carrillo, G. (2015, p. 52), la tal “se refiere a la capacidad de negociar rápidamente cualquier cantidad de un activo sin afectar su precio”.

2.2.2.2. Dimensión liquidez corriente

Al abordar esta dimensión, se puede apreciar que, está relacionada con el grado con el cual una organización, puede afrontar las obligaciones corrientes, es decir, es la medida de su liquidez a corto plazo. Esta implica, por lo tanto, la

capacidad efectiva y puntual de transformar los activos en liquidez o de obtener disponibilidad para hacer frente a los vencimientos a corto plazo. Para fundamentar este planteamiento, la autora Vicuña, J (2018, p.21), menciona que, “este ratio se basa en determinar el grado de disponibilidad que posee una organización para ser capaz de cubrir sus obligaciones en un reducido plazo con los activos convertidos en tesorería en el mismo lapso de tiempo”. Para calcularla, se tiene en cuenta la siguiente fórmula:

$$\text{Liquidez corriente} = \frac{\text{Activo corriente}}{\text{Pasivo corriente}}$$

2.2.2.3. Dimensión liquidez ácida

Esta arista, es considerada también por los autores, como liquidez severa o prueba ácida y, consiste en una relación o razón muy fuerte para saber si una organización tiene suficiente efectivo a corto plazo para cubrir sus obligaciones o pasivos inmediatos. Es más fuerte que la razón corriente, conocida también como indicador de capital de trabajo, porque ignora los activos menos líquidos, como las acciones. Para Alva (2015), citado por la autora Vicuña, J. (2018, p.22), “este ratio muestra de una manera más precisa la disposición de desembolsos que tiene la organización al contar exclusivamente con los activos utilizables y demandantes para poder cumplir con sus obligaciones en un breve plazo”. Una fórmula para calcularla es la siguiente:

$$\text{Liquidez ácida} = \frac{\text{Activo corriente} - \text{existencia}}{\text{Pasivo corriente}}$$

2.2.2.4. Dimensión liquidez de capital de trabajo

Este ratio, conocido también como capital neto de trabajo, es una relación entre activo circulante y pasivo circulante. No es una proporción definida en términos de un conjunto de cuentas divididas por otras. El capital de trabajo es lo que le queda a la empresa luego de liquidar sus deudas inmediatas. Es la diferencia entre el activo corriente menos el pasivo corriente. El dinero que tiene la empresa para operar en el día a día. Según Aveiga, J. (2021, p.16), es el “diferencial que le queda a la organización, una vez de haber cubierto los activos inmediatos, de los

cuales se busca obtener datos reales en los se aprecie que tan equilibrada se encuentra el flujo que corresponde netamente a la productividad”. Como se explicó, la ecuación para calcularlo es la siguiente:

$$\text{Liquidez de capital de trabajo} = \text{Activo corriente} - \text{Pasivo corriente}$$

2.3. Definición de términos básicos

Activo circulante. Son bienes y derechos líquidos de una empresa. El dinero que una empresa tiene para disponer en cualquier momento. (Debitoor 2021, p.1)

Aduana. Oficina pública dependiente del Ministerio de Economía y Hacienda y su cometido es salvaguardar el paso de personas y/o bienes en un territorio político determinado. (Debitoor 2021, p.1)

Agencia tributaria. Organismo público que se encarga de aplicar y controlar el sistema tributario. (Debitoor 2021, p.1)

Capital de trabajo. El capital de trabajo es lo que le queda a la empresa luego de liquidar sus deudas inmediatas. (Aveiga, J. 2021, p.16)

Coste de ventas. Es el gasto que supone producir los artículos vendidos o los servicios prestados en un determinado periodo de tiempo. (Debitoor 2021, p.1)

Crédito. Es toda cantidad de dinero transferido que, debe ser devuelto pasado un lapso de tiempo. (Debitoor 2021, p.1)

Cuentas anuales. Son los documentos contables que cada 12 meses recopilan la información financiera de una empresa. Las empresas están obligadas a presentarlas en el Registro Mercantil. (Debitoor 2021, p.1)

Cuota tributaria. En toda factura emitida por un profesional o empresa ha de constar obligatoriamente los impuestos que se aplican a los bienes o servicios involucrados en la transacción y que se reflejan en el documento. (Debitoor 2021, p.1)

Deducción fiscal. Aminoración de los impuestos que un contribuyente ingresa a la agencia tributaria. (Debitoor 2021, p.1)

Deuda. Es una obligación de pago que una entidad, persona física, jurídica o

administración, tiene con otra. (Debitoor 2021, p.1)

Donativo. Transferencia gratuita y desinteresada de un bien monetario o no. (Debitoor 2021, p.1)

Efectivo. Forma parte del activo circulante cuya función es hacer frente a las posibles obligaciones a corto plazo que puedan aparecer. (Debitoor 2021, p.1)

Empresa. Organización de personas que comparten unos objetivos con el fin de obtener beneficios. (Debitoor 2021, p.1)

Evasión fiscal. Aquella acción fraudulenta que busca evitar el pago de un tributo. (Debitoor 2021, p.1)

Flujo de efectivo. También llamado flujo de caja, es la variación de entrada y salida de efectivo en un período determinado. (Debitoor 2021, p.1)

Gasto deducible. Es aquel que, por estar vinculado a la actividad económica de un autónomo o empresa, es susceptible de ser deducido fiscalmente. (Debitoor 2021, p.1)

Gastos no deducibles. Se refiere, a aquellos gastos que no cumplen con los requisitos y aspectos de la ley para considerarse como deducibles. (Choque 2017, p.50)

Gasto financiero. Son gastos que provienen de recursos de terceros con los que una empresa financia su actividad. (Debitoor 2021, p.1)

Impuesto sobre el valor añadido (IVA). Es un impuesto sobre el valor producido por una empresa. (Debitoor 2021, p.1)

Impuesto. Tributo que se paga al Estado para soportar los gastos públicos. (Debitoor 2021, p.1)

Liquidez. Es la capacidad que tiene una entidad para obtener dinero en efectivo y así hacer frente a sus obligaciones a corto plazo. En otras palabras, es la facilidad con la que un activo puede convertirse en dinero en efectivo. (Debitoor 2021, p.1)

Liquidez ácida. Es la capacidad que tiene una entidad para cumplir con sus obligaciones en un plazo breve. (Alva 2015, como se cita en, Vicuña, J. 2018, p.22)

Liquidez corriente. Es la disponibilidad que tiene una entidad para cumplir con sus obligaciones en un plazo reducido con activos transformados en tesorería en el mismo período. (Vicuña, J. 2018, p.22)

Obligación tributaria: Deberes jurídico-tributarios que surgen de la necesidad del pago de un tributo e incluye aspectos formales como emitir facturas o llevar registros contables. (Debitoor 2021, p.1)

Obligación. Es una deuda q medio o largo plazo, usada por las empresas para conseguir dinero como préstamo. (Debitoor 2021, p.1)

Persona física. Persona natural sujeta a derechos y obligaciones recogidos por la Ley. (Debitoor 2021, p.1)

Persona jurídica. Entidad pública o privada con determinados derechos y obligaciones. (Debitoor 2021, p.1)

Ratio. Es un cociente de dos magnitudes relacionadas que pueden ser comparadas. (Debitoor 2021, p.1)

Recibo de pago. Es un documento que certifica el pago por un servicio o producto. El recibo lo emite el acreedor o la persona que generó la factura y, por tanto, proporciona el servicio o producto y se dirige al receptor de dicho bien o servicio. (Debitoor 2021, p.1)

Tesorería: Es el área de una empresa en la cual se organizan y gestionan todas las acciones relacionadas con operaciones de flujo monetario o flujo de caja. (Debitoor 2021, p.1)

III. MARCO METODOLÓGICO

3.1. Hipótesis de la investigación

3.1.1. Hipótesis general

HG. Las adiciones y deducciones de la renta inciden significativamente en la liquidez de la empresa Mueble Art E.I.R.L.

3.1.2. Hipótesis específicas

HE 1. Los gastos deducibles sujetos a límite inciden significativamente en la liquidez de la empresa Mueble Art E.I.R.L.

HE 2. Los gastos deducibles no sujetos a límite inciden significativamente en la liquidez de la empresa Mueble Art E.I.R.L.

HE 3. Los gastos no deducibles inciden significativamente en la liquidez de la empresa Mueble Art E.I.R.L.

3.2. Variables de estudio

3.2.1. Definición conceptual

Adiciones y deducciones de la renta

Son el punto importante para el impuesto a las ganancias, pues en esta etapa, se determinan los gastos deducibles y no deducibles, los cuales tienen como objetivo definir los gastos que se tomarán en beneficio de la empresa para reducir el impuesto y otros gastos recuperables, ya que no entran dentro de la línea de negocio de la empresa. (Valdez, 2018, p.7).

Liquidez

La liquidez de una empresa, estará determinada por la capacidad de cumplir con las obligaciones adquiridas en un tiempo corto, al momento que las mismas estén llegando a su caducidad. Altamirano, L. (2020, p,13),

3.2.2. Definición operacional

Variable	Definición Operacional	Dimensiones	Indicadores
Adiciones y deducciones de la renta	Las empresas deben de utilizar las adiciones y deducciones de la renta, para que puedan disminuir el aporte a los impuestos, esto resulta en beneficio para la empresa, existen varios puntos que la ley brinda para realizar estas deducciones, lo importante es realizarlo de acuerdo a la ley.	Gastos deducibles sujetos a límite	Intereses de deudas Alimento Gastos de movilidad Primas de seguro Gastos de salud Accidentes de trabajo Perdidas extraordinarias Gastos personales Impuesto a la Renta
		Gastos deducibles no sujetos a límite	Sanciones Administrativas
Liquidez	La liquidez es muy importante para la empresa, ya que con ella puede realizar el pago de sus responsabilidades, y una forma como se puede lograr que la empresa cuenta con la liquidez que necesita es realizando la deducción del impuesto.	Liquidez corriente	Capacidad efectiva Puntualidad en el pago Activos convertidos en dinero Fuerte liquidez
		Liquidez ácida	Cuenta con capital de trabajo Desembolso instantáneo Activos utilizables Activo circulante
		Liquidez de capital de trabajo	Pasivos circulantes Saldo a favor de la empresa

3.3. Tipo y nivel de la investigación

3.3.1. Tipo

Esta investigación fue de tipo aplicada, porque las variables que se analizan tienen por propósito brindar conocimiento, así lo explica Tamayo (2012, p. 54) al decir que: “el tipo aplicada investiga las variables para brindar detalles de ellas, como definiciones, tipos, características, etc.” Enfoque cuantitativo

3.3.2. Nivel

En cuanto al nivel de la investigación, para Hernández, Fernández y Patista (2016, p. 120) identifica los siguientes niveles:

Descriptivo: es la encargada de buscar información de la variable en investigación en el momento actual, para otorgar conocimiento exacto y confiable.

Correlacional: este mide la relación, influencia, correlación, incidencia entre sus variables en estudio, lo que permite tener conocimiento en qué nivel se encuentra el estudio. y si existe o no relación entre sus variables.

3.4. Diseño de la investigación

El diseño para este estudio correspondió al no experimental de corte transversal, pues la aplicación del instrumento se realizó en un solo momento Hernández, Fernández y Patista (2016, p. 149) argumenta que “el diseño no experimental, analiza la variable como esta, no influye en ella para obtener resultados y se realiza la aplicación de un solo instrumento para obtener información relevante”

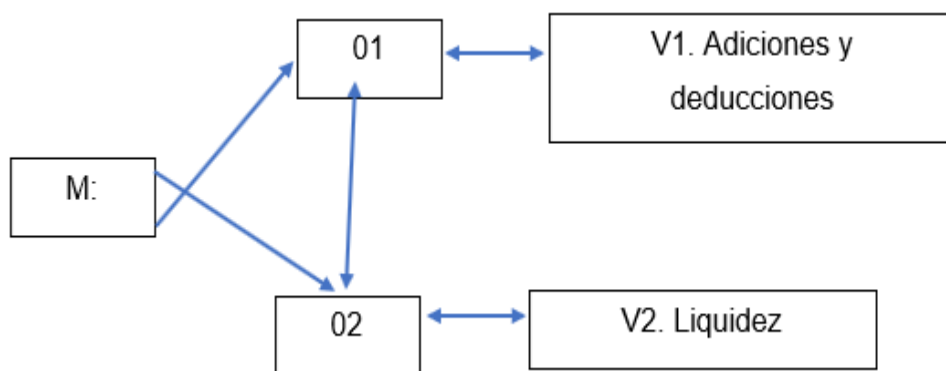

- M Muestra de estudio
- V1 Adiciones y deducciones
- V2 Liquidez
- 01 Gastos deducibles
- 02 Gastos no deducibles
- R: Relación entre ambas variables

3.5. Población y muestra de estudio

3.5.1. Población

Para esta investigación la población fue la empresa Mueble Art. I. R.L. que consta de 16 trabajadores.

3.5.2. Muestra

Según Ñaupas, Valdivia, Palacios, Romero (2018, p. 342) la muestra para este estudio corresponde la muestra no probabilística, intervino el criterio del investigador para seleccionar a las unidades muestrales, de acuerdo con lo que desea, por conveniencia o circunstancial, al tratarse de una población mínima fue la misma cantidad que se utilizó para la muestra 16 trabajadores.

3.6. Técnicas e instrumentos de recolección de datos

3.6.1. Técnicas de recolección de datos

Con respecto a las técnicas de recolección de datos, para ambas variables se realizó un encuesta, la que permitió tener información importante para poder resolver la hipótesis planteada y brindar conclusiones y recomendaciones.

3.6.2. Instrumentos de recolección de datos

El instrumento de recolección de datos, fue un cuestionario, el mismo que se realizó con el estilo Likert, para que los trabajadores puedan tener varias opciones y puedan contestar la que este más cercana s su respuesta. Para cada variable se aplicaron 10 preguntas. La validación del instrumento se realizó mediante el juicio de expertos y para la confiabilidad fue mediante el programa estadístico SPSS mediante el método alpha de Cronbach para obtener un puntaje adecuado para su aplicación final. Que son:

Estadísticas de fiabilidad

Adiciones y deducciones de la renta

Alfa de Cronbach	N de elementos
,781	10

Estadísticas de fiabilidad de la

Liquidez

Alfa de Cronbach	N de elementos
,834	10

3.7. Métodos de análisis de datos

Una vez obtenidos todos los datos estos fueron procesados por el programa estadístico SPSS, que permitió obtener dos diferentes resultados, primero la parte descriptiva en donde se obtendrá la tablas y gráfico y la parte instrumental que es la validación de la hipótesis mediante el R de Pearson, en donde se obtuvo el puntaje y la incidencia significativa.

3.8. Aspectos éticos

En cuanto a los aspectos éticos para este trabajos, a continuación enunciaremos algunos de ellos:

- El instrumento utilizado se aplicó a los trabajadores de la empresa, la misma que fue de manera anónima, respetando de esta manera los aspectos éticos.
- Los autores citados en este estudio se han referenciado, respetando el aspecto ético y el derecho de autor.
- Este trabajo se ha realizado por el autor de manera original cumpliendo con los parámetros de originalidad.

IV. RESULTADOS

4.1. Resultados descriptivos

Tabla 1.

Adiciones y deducciones de la renta

		Frecuencia	Porcentaje	Porcentaje válido	Porcentaje acumulado
Válido	Siempre	3	18,7	18,7	18,7
	Casi siempre	8	50,0	50,0	68,8
	A veces	5	31,3	31,3	100,0
	Total	16	100,0	100,0	



Figura 1. Adiciones y deducciones de la renta
Fuente: Elaboración Propia

Interpretación: se puede apreciar que a la población se le evaluó sobre la variable adiciones y deducciones de la renta y se obtuvieron los siguientes resultados: siempre 18.8%, casi siempre 50% y a veces 31.3%.

Tabla 2.
Gastos deducibles sujeto a límite

		Frecuencia	Porcentaje	Porcentaje válido	Porcentaje acumulado
Válido	Siempre	5	31,2	31,2	31,2
	Casi siempre	7	43,8	43,8	75,0
	A veces	4	25,0	25,0	100,0
	Total	16	100,0	100,0	

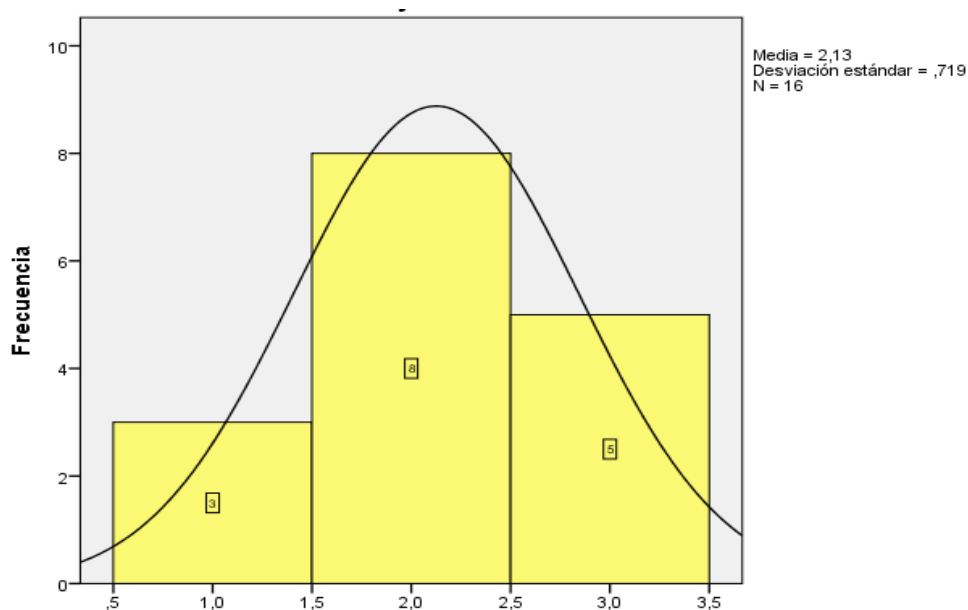

Figura 2. Gastos Deducibles sujeto a límite
Fuente: Elaboración propia

Interpretación: se puede apreciar que a la población se le evaluó la dimensión gastos deducibles sujeto a límite y se obtuvieron los siguientes resultados: siempre 31.3%, casi siempre 43.8% y a veces 25%.

Tabla 3.

¿Se puede realizar gastos deducibles con límites sobre los Intereses de deudas que la empresa tenga?

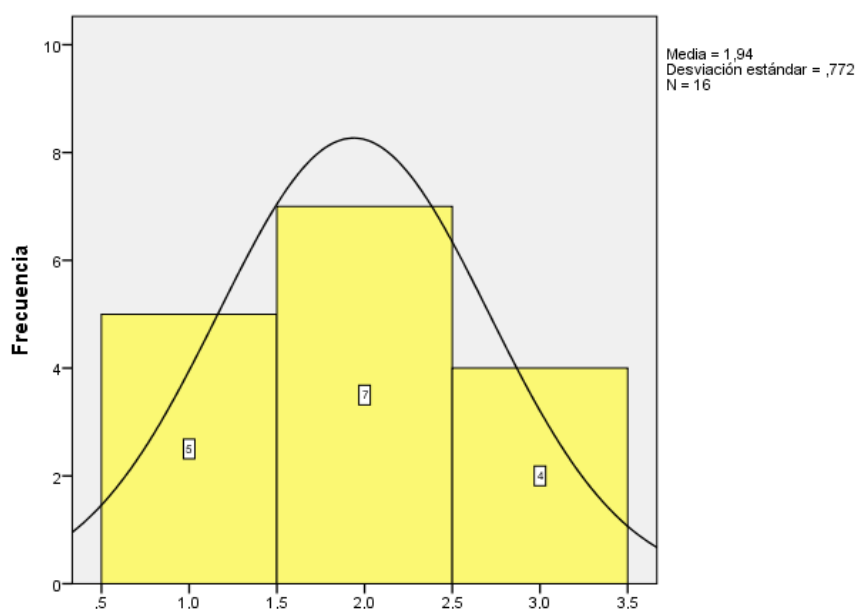
		Frecuencia	Porcentaje	Porcentaje válido	Porcentaje acumulado
Válido	Siempre	5	31,2	31,2	31,2
	Casi siempre	9	56,3	56,3	87,5
	A veces	2	12,5	12,5	100,0
	Total	16	100,0	100,0	



Figura 3. *¿Se puede realizar gastos deducibles con límites sobre los Intereses de deudas que la empresa tenga?*

Fuente: Elaboración propia

Interpretación: se puede apreciar que a la población se le preguntó: ¿se puede realizar gastos deducibles con límites sobre los Intereses de deudas que la empresa tenga? y se obtuvieron los siguientes resultados: siempre 31.2%, casi siempre 56.3% y a veces 12.5%.

Tabla 4.

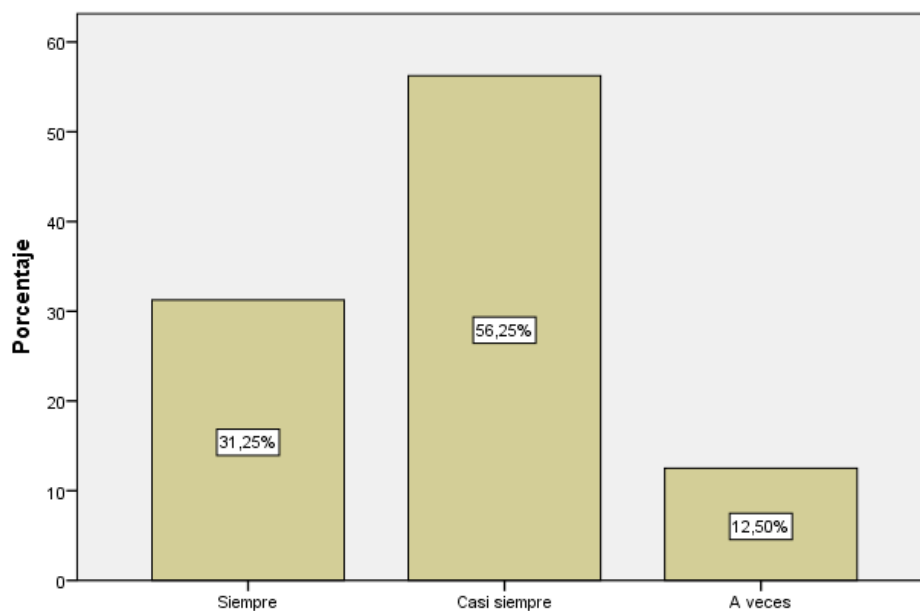
¿Los alimentos que consumen el personal están sujetos a gastos deducibles con límites?

		Frecuencia	Porcentaje	Porcentaje válido	Porcentaje acumulado
Válido	Siempre	8	50,0	50,0	50,0
	Casi siempre	3	18,7	18,7	68,7
	A veces	5	31,3	31,3	100,0
	Total	16	100,0	100,0	



Figura 4. ¿Los Alimentos que consumen el personal está sujeto a gastos deducibles con límites?

Fuente: elaboración propia

Interpretación: se puede apreciar que a la población se le pregunto: ¿los alimentos que consumen el personal están sujetos a gastos deducibles con límites? y se obtuvieron los siguientes resultados: siempre 50.0% casi siempre 18.7% a veces 31.25%

Tabla 5.

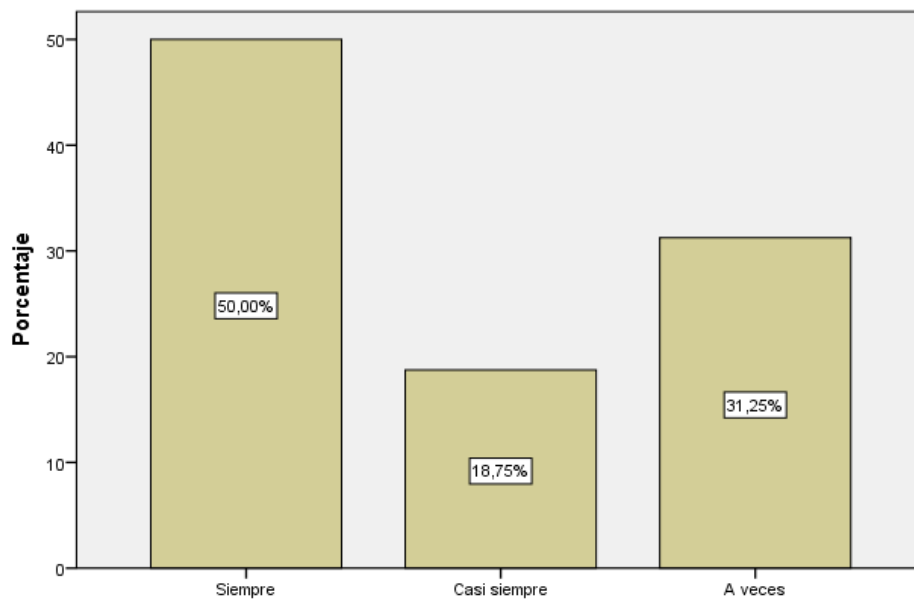
¿La movilidad de los trabajadores, son gastos deducibles?

		Frecuencia	Porcentaje	Porcentaje válido	Porcentaje acumulado
Válido	Siempre	2	12,5	12,5	12,5
	Casi siempre	8	50,0	50,0	62,5
	A veces	6	37,5	37,5	100,0
	Total	16	100,0	100,0	



Figura 5. ¿La movilidad de los trabajadores, son gastos deducibles?

Fuente: Elaboración propia

Interpretación: se puede apreciar que a la población se la pregunto ¿la movilidad de los trabajadores, son gastos deducibles? y se obtuvieron los siguientes resultados: siempre 12.50% casi siempre 50.00% a veces 37.50%

Tabla 6.
Gastos deducibles no sujetos a límite

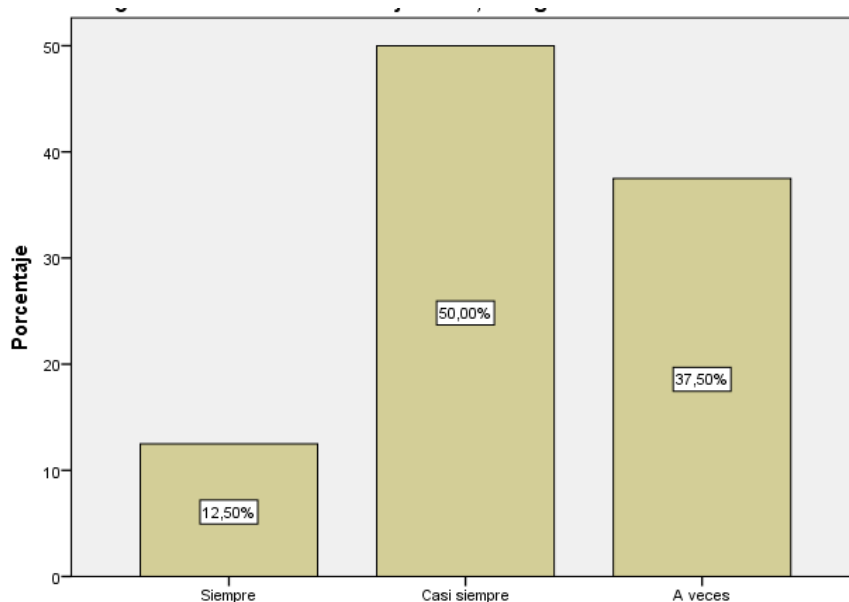
		Frecuencia	Porcentaje	Porcentaje válido	Porcentaje acumulado
Válido	Siempre	1	6,2	6,2	6,2
	Casi siempre	9	56,3	56,3	62,5
	A veces	6	37,5	37,5	100,0
	Total	16	100,0	100,0	



Figura 6. Gastos deducibles no sujetos a límite
 Fuente: elaboración propia

Interpretación: se puede apreciar que la población se le evaluó la dimensión gastos deducibles no sujetos a límite y se obtuvieron los siguientes resultados: siempre 6.2% casi siempre 56.3% a veces 37.5%

Tabla 7.

¿Los gastos de seguro de vida no se consideran en los gastos deducibles no sujetos a límites?

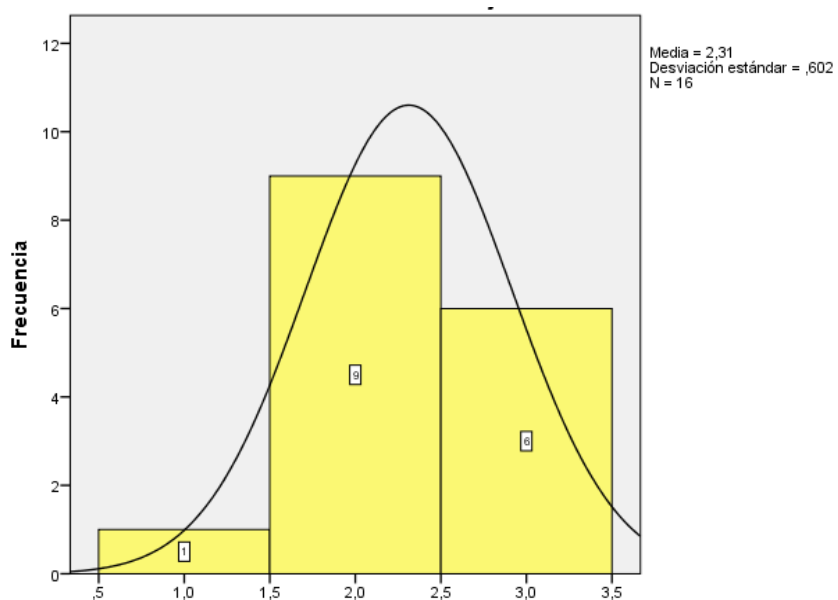
		Frecuencia	Porcentaje	Porcentaje válido	Porcentaje acumulado
Válido	Casi siempre	9	56,2	56,2	56,2
	A veces	7	43,8	43,8	100,0
	Total	16	100,0	100,0	



Figura 7. *¿Los gastos de seguro de vida no se consideran en los gastos deducibles no sujetos a límites?*

Fuente: Elaboración propia

Interpretación: se puede apreciar que a la población se le pregunto ¿los gastos de seguro de vida no se consideran en los gastos deducibles no sujetos a límites? y se obtuvieron los siguientes resultados: casi siempre 56.2% a veces 43.8%

Tabla 8.

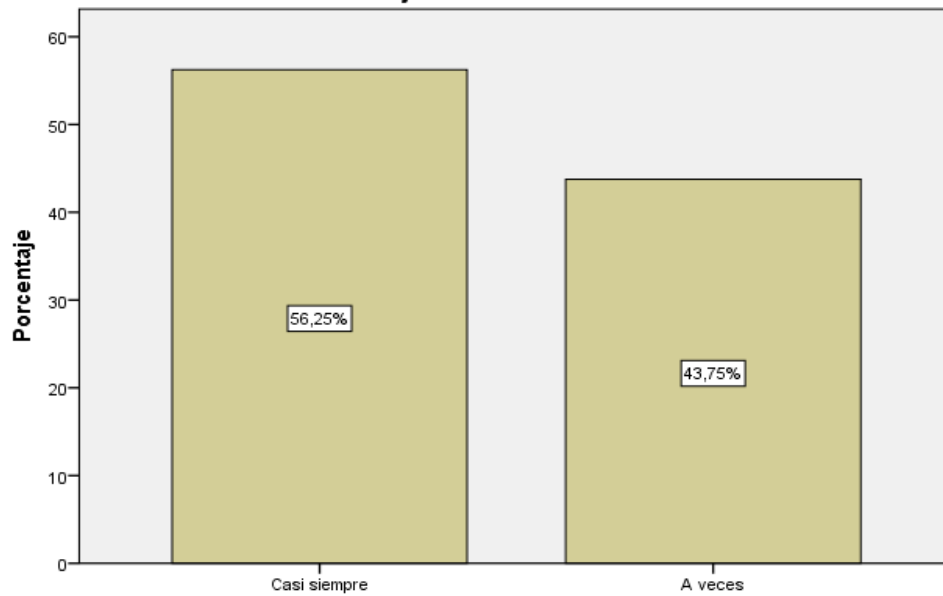
¿Los costos de salud no son gastos deducibles?

		Frecuencia	Porcentaje	Porcentaje válido	Porcentaje acumulado
Válido	Casi siempre	11	68,7	68,7	68,7
	A veces	5	31,3	31,3	100,0
	Total	16	100,0	100,0	



Figura 8. *¿Los costos de salud no son gastos deducibles?*

Fuente: Elaboración propia

Interpretación: se puede apreciar que a la población se le preguntó ¿los costos de salud no son gastos deducibles? y se obtuvieron los siguientes resultados: casi siempre 68.7% y a veces 31.

Tabla 9.

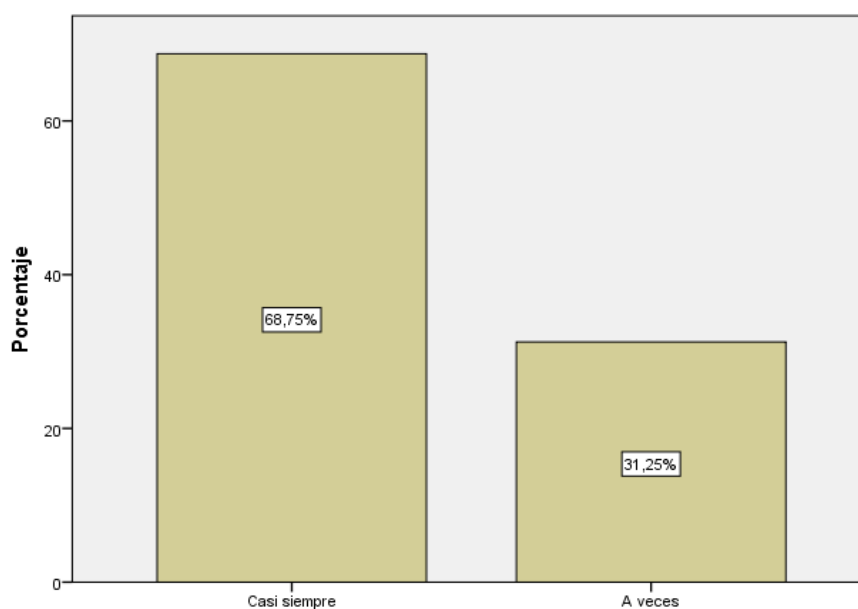
¿Los accidentes no son gastos deducibles?

		Frecuencia	Porcentaje	Porcentaje válido	Porcentaje acumulado
Válido	Siempre	2	12,5	12,5	12,5
	Casi siempre	6	37,5	37,5	50,0
	A veces	8	50,0	50,0	100,0
	Total	16	100,0	100,0	



Figura 9. ¿Los Accidentes no son gastos deducibles?

Fuente: Elaboración propia

Interpretación: se puede apreciar que a la población se le pregunto ¿los accidentes no son gastos deducibles? y se obtuvieron los siguientes resultados: siempre 12.50%, casi siempre 37.50% y a veces 50.00

Tabla 10.

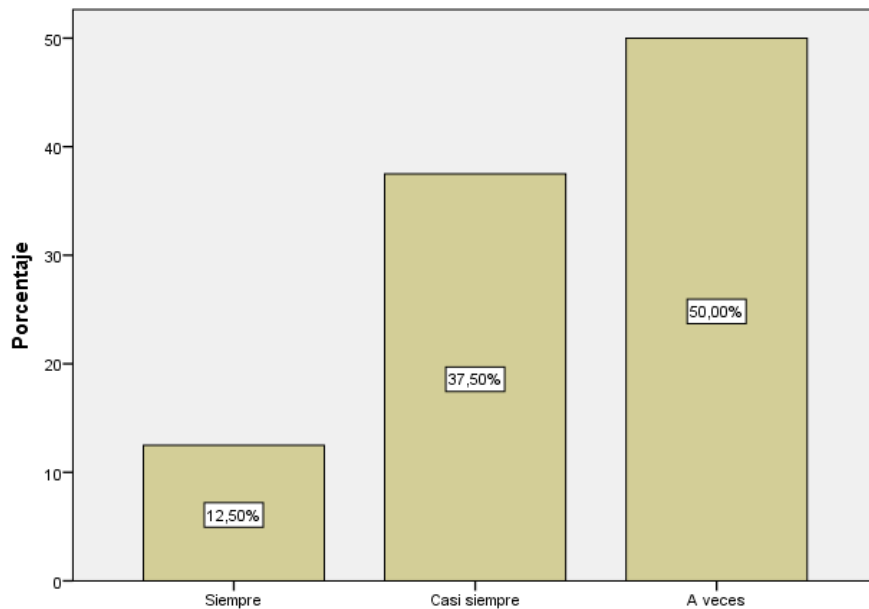
¿Las pérdidas extraordinarias de la empresa no son gastos deducibles?

		Frecuencia	Porcentaje	Porcentaje válido	Porcentaje acumulado
Válido	Casi siempre	10	62,5	62,5	62,5
	A veces	6	37,5	37,5	100,0
	Total	16	100,0	100,0	



Figura 10. *¿Las Pérdidas extraordinarias de la empresa no son gastos deducibles?*

Fuente: Elaboración propia

Interpretación: se puede apreciar que a la población se le preguntó ¿las pérdidas extraordinarias de la empresa no son gastos deducibles? y se obtuvieron los siguientes resultados: casi siempre 62.50% y a veces 37.50%

Tabla 11.
Gastos no deducibles

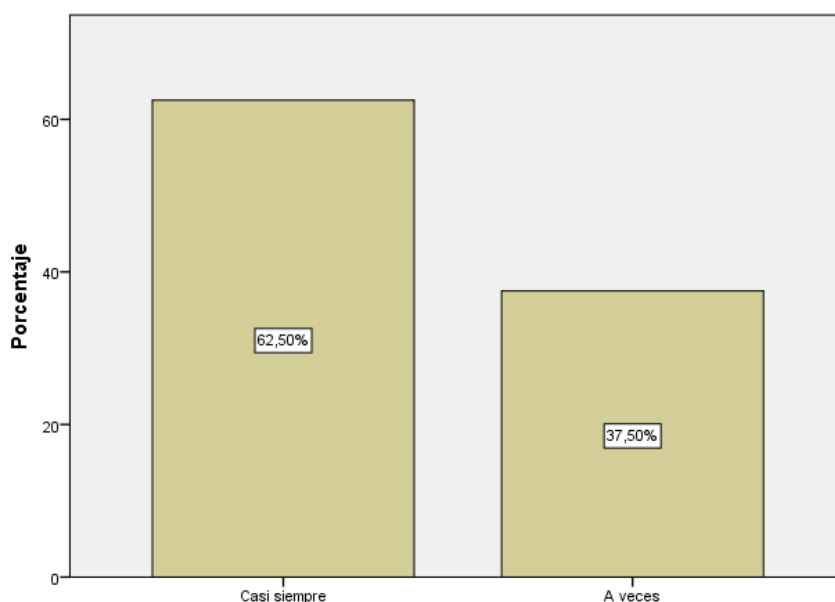
		Frecuencia	Porcentaje	Porcentaje válido	Porcentaje acumulado
Válido	Siempre	2	12,5	12,5	12,5
	Casi siempre	8	50,0	50,0	62,5
	A veces	6	37,5	37,5	100,0
	Total	16	100,0	100,0	



Figura 11. Gastos no deducibles
Fuente: elaboración propia

Interpretación: se puede apreciar que a la población se le evaluó la dimensión: gastos no deducibles y se obtuvieron los siguientes resultados: siempre 12.5%, casi siempre 50.0% y a veces 37.5%.

Tabla 12.

¿Los gastos personales de los directivos y alta gerencia, no son gastos deducibles?

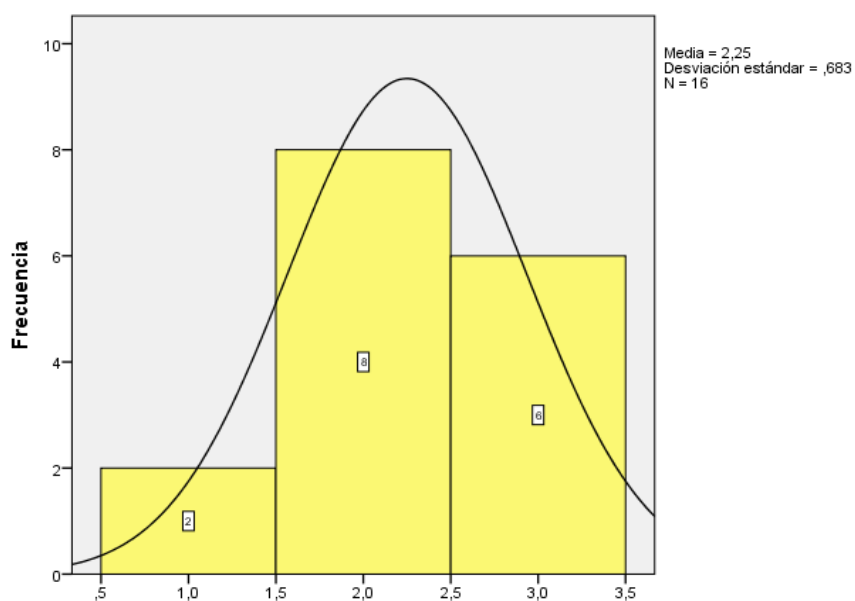
		Frecuencia	Porcentaje	Porcentaje válido	Porcentaje acumulado
Válido	Siempre	2	12,5	12,5	12,5
	Casi siempre	6	37,5	37,5	50,0
	A veces	8	50,0	50,0	100,0
	Total	16	100,0	100,0	



Figura 12. *¿Los Gastos personales de los directivos y alta gerencia, no son gastos deducibles?*

Fuente: Elaboración propia

Interpretación: se puede apreciar que a la población se le preguntó ¿los gastos personales de los directivos y alta gerencia, no son gastos deducibles? y se obtuvieron los siguientes resultados: siempre 12.5 %, casi siempre 37.5% y a veces 50.00%

Tabla 13.

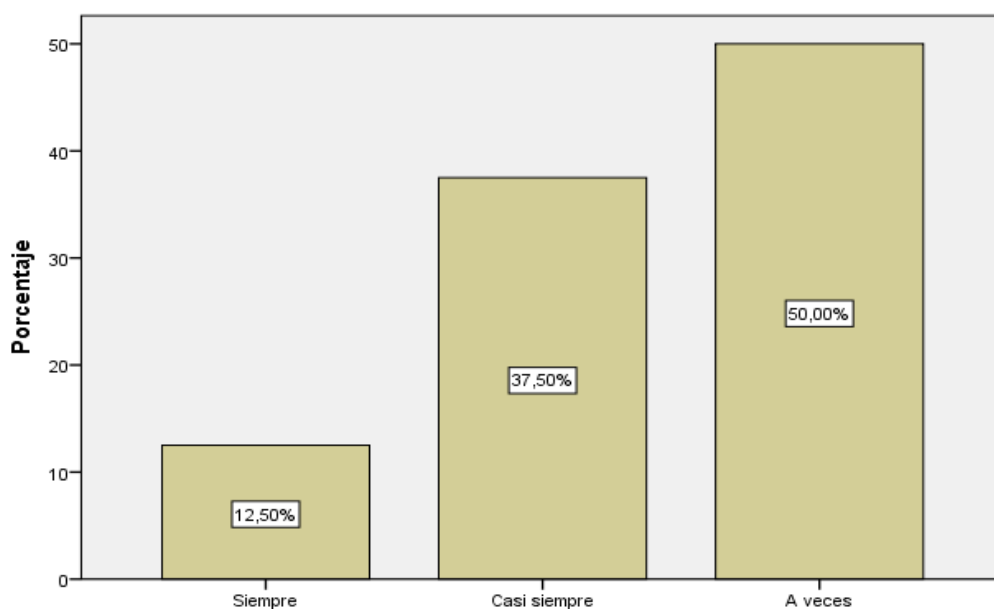
¿Impuesto a la renta es considerado como un gasto no deducible?

			Porcentaje	Porcentaje	
		Frecuencia	Porcentaje	válido	Porcentaje acumulado
Válido	Siempre	1	6,2	6,2	6,2
	Casi siempre	10	62,5	62,5	68,8
	A veces	5	31,3	31,3	100,0
	Total	16	100,0	100,0	



Figura 13. *¿Impuesto a la Renta es considerado como un gasto no deducible?*

Fuente: elaboración propia

Interpretación: se puede apreciar que a la población se le pregunto: ¿impuesto a la renta es considerado como un gasto no deducible? y se obtuvieron los siguientes resultados: siempre 6.2 %, casi siempre 62.5% y a veces 31.3%,

Tabla 14.

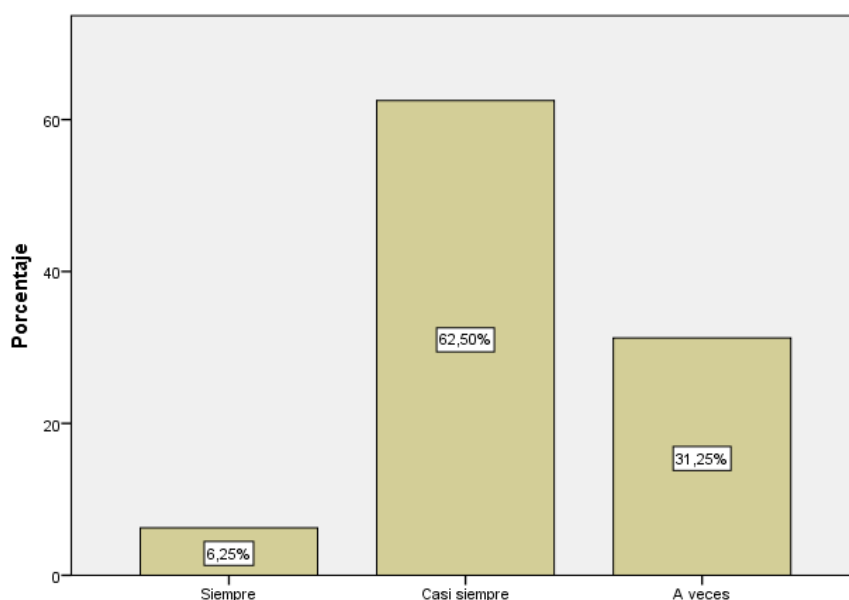
¿Las sanciones administrativas son gastos no deducibles?

		Frecuencia	Porcentaje	Porcentaje válido	Porcentaje acumulado
Válido	Siempre	2	12,5	12,5	12,5
	Casi siempre	8	50,0	50,0	62,5
	A veces	6	37,5	37,5	100,0
	Total	16	100,0	100,0	



Figura 14. *¿Las Sanciones administrativas son gastos no deducibles?*

Fuente: Elaboración propia

Interpretación: se puede apreciar que a la población se le pregunto: ¿las sanciones administrativas son gastos no deducibles? y se obtuvieron los siguientes resultados: siempre 12.5%, casi siempre 50.0% y a veces 37.5%

Tabla 15.
Liquidez

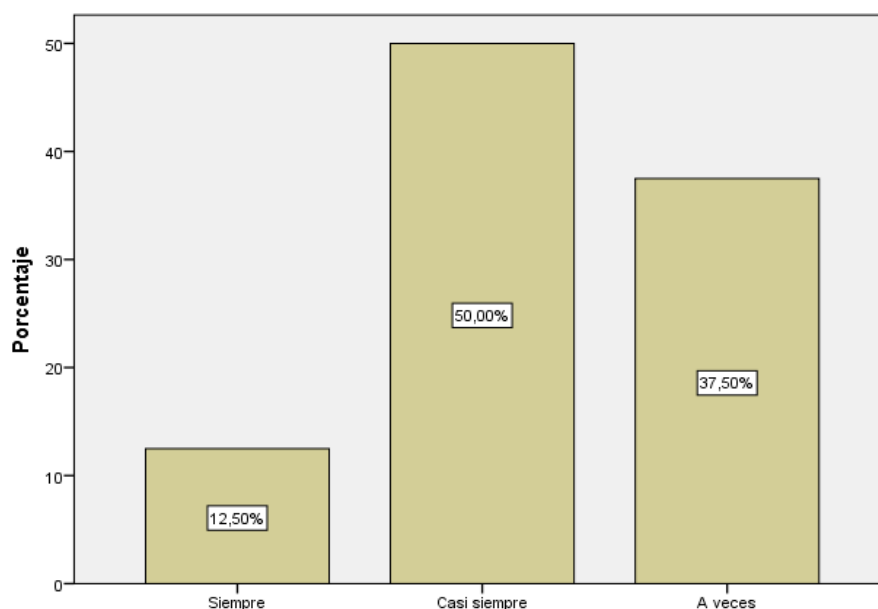
		Frecuencia	Porcentaje	Porcentaje válido	Porcentaje acumulado
Válido	Siempre	2	12,5	12,5	12,5
	Casi siempre	8	50,0	50,0	62,5
	A veces	6	37,5	37,5	100,0
	Total	16	100,0	100,0	



Figura 15. Liquidez
Fuente: elaboración propia

Interpretación: se puede apreciar que a la población se le evaluó sobre la variable: liquidez y se obtuvieron los siguientes resultados: siempre 12.5%, casi siempre 50.0% y a veces 37.5%

Tabla 16.
Liquidez corriente

		Frecuencia	Porcentaje	Porcentaje válido	Porcentaje acumulado
Válido	Siempre	1	6,2	6,2	6,2
	Casi siempre	8	50,0	50,0	56,3
	A veces	7	43,8	43,8	100,0
	Total	16	100,0	100,0	

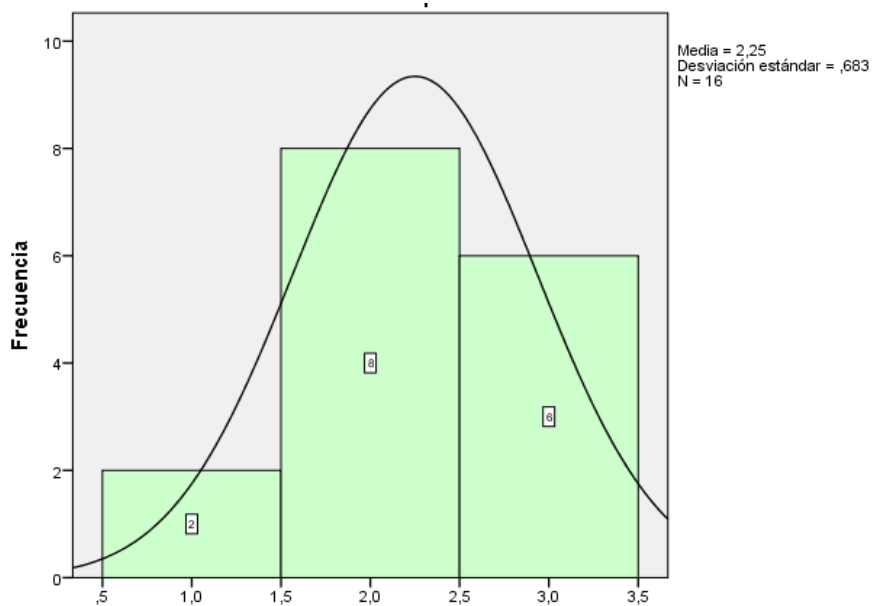

Figura 16. Liquidez corriente
Fuente: elaboración propia

Interpretación: se puede apreciar que a la población se le evaluó la dimensión liquidez corriente y se obtuvieron los siguientes resultados: siempre 6.2%, casi siempre 50.0% y a veces 43.8%

Tabla 17.

¿La liquidez corriente permite que la empresa cuente con capacidad efectiva?

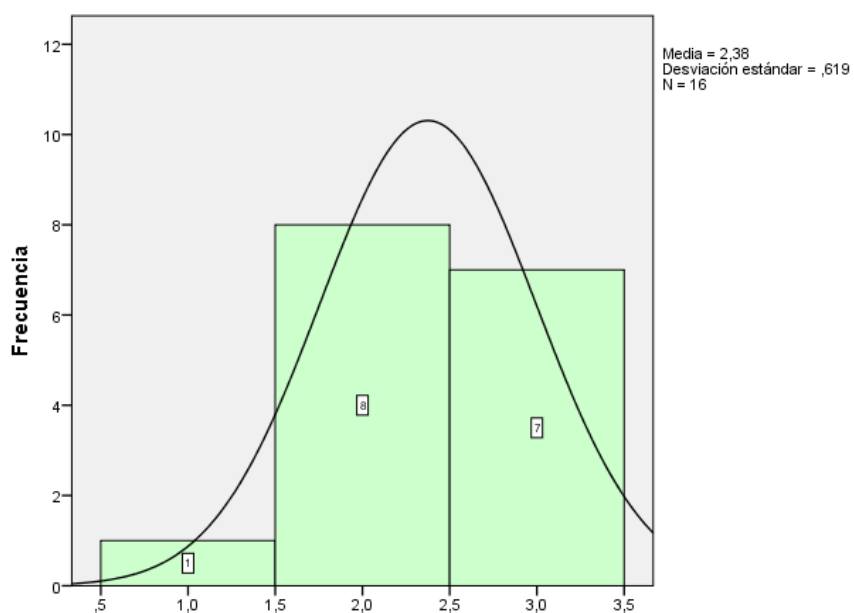
		Frecuencia	Porcentaje	Porcentaje válido	Porcentaje acumulado
Válido	Siempre	1	6,2	6,2	6,2
	Casi siempre	8	50,0	50,0	56,3
	A veces	7	43,8	43,8	100,0
	Total	16	100,0	100,0	



Figura 17. La liquidez corriente permite que la empresa cuente con capacidad efectiva?
Fuente: Elaboración propia

Interpretación: se puede apreciar que a la población se le preguntó ¿la liquidez corriente permite que la empresa cuente con capacidad efectiva? y se obtuvieron los siguientes resultados: siempre 6.2%, casi siempre 50.0% y a veces 43.8%

Tabla 18.

¿La puntualidad en el pago de parte de la empresa es garantía de liquidez corriente?

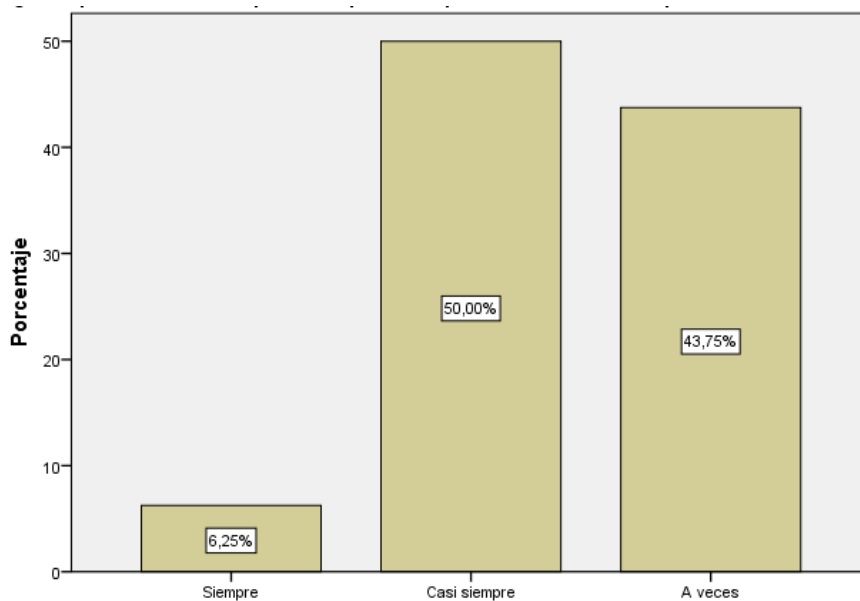
		Frecuencia	Porcentaje	Porcentaje válido	Porcentaje acumulado
Válido	Casi siempre	9	56,2	56,2	56,2
	A veces	7	43,8	43,8	100,0
	Total	16	100,0	100,0	



Figura 18. *¿La Puntualidad en el pago de parte de la empresa es garantía de liquidez corriente?*

Fuente: Elaboración propia

Interpretación: se puede apreciar que a la población se le pregunto ¿la puntualidad en el pago de parte de la empresa es garantía de liquidez corriente? y se obtuvieron los siguientes resultados: casi siempre 56.2% y a veces 43.8

Tabla 19.

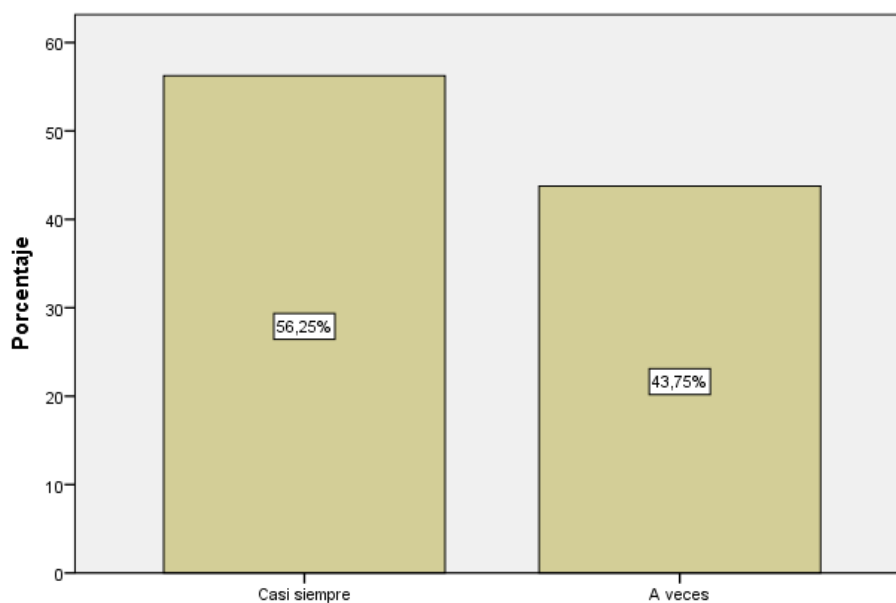
¿Es la capacidad de la empresa que posee activos y los convertidos en dinero?

		Frecuencia	Porcentaje	Porcentaje válido	Porcentaje acumulado
Válido	Siempre	2	12,5	12,5	12,5
	Casi siempre	7	43,7	43,7	56,3
	A veces	7	43,8	43,8	100,0
	Total	16	100,0	100,0	



Figura 19. ¿Es la capacidad de la empresa que posee Activos y los convertidos en dinero?

Fuente: Elaboración propia

Interpretación: se puede apreciar que a la población se le pregunto: ¿es la capacidad de la empresa que posee activos y los convertidos en dinero? y se obtuvieron los siguientes resultados: siempre 12.5%, casi siempre 43.7% y a veces 43.8%

Tabla 20.
Liquidez ácida

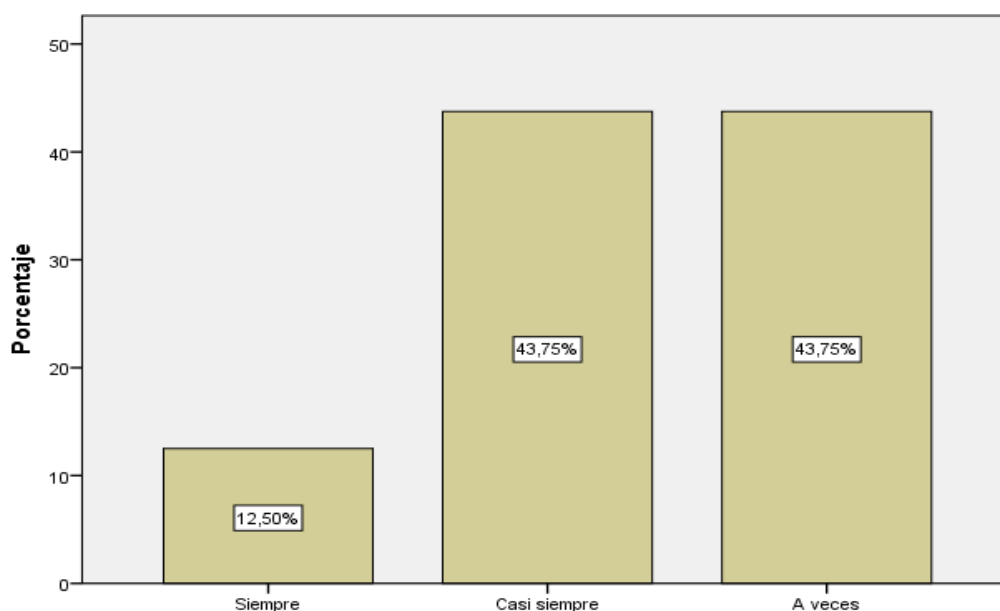
		Frecuencia	Porcentaje	Porcentaje válido	Porcentaje acumulado
Válido	Siempre	4	25,0	25,0	25,0
	Casi siempre	6	37,5	37,5	62,5
	A veces	6	37,5	37,5	100,0
	Total	16	100,0	100,0	



Figura 20. Liquidez ácida
Fuente: Elaboración propia

Interpretación: se puede apreciar que a la población se le evaluó la dimensión liquidez ácida y se obtuvieron los siguientes resultados: siempre 25.0%, casi siempre 37.5% y a veces 37.5%.

Tabla 21.

¿Es la capacidad de efectivo que tiene la empresa para hacer frente a sus obligaciones?

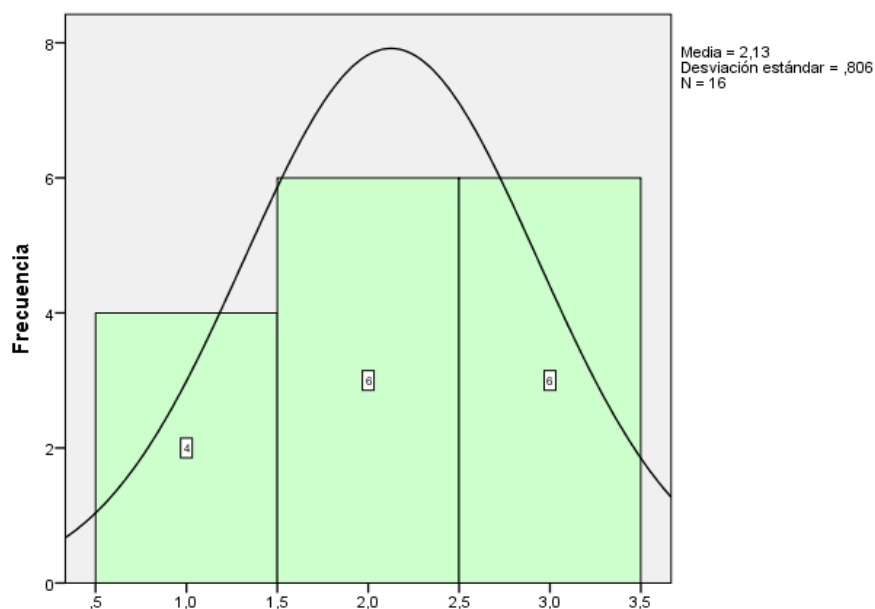
		Frecuencia	Porcentaje	Porcentaje válido	Porcentaje acumulado
Válido	Siempre	1	6,2	6,2	6,2
	Casi siempre	10	62,5	62,5	68,8
	A veces	5	31,3	31,3	100,0
	Total	16	100,0	100,0	



Figura 21. *¿Es la capacidad de efectivo que tiene la empresa para hacer frente a sus obligaciones?*

Fuente: Elaboración propia

Interpretación: se puede apreciar que a la población se le preguntó ¿es la capacidad de efectivo que tiene la empresa para hacer frente a sus obligaciones? y se obtuvieron los siguientes resultados: siempre 6.2%, casi siempre 62.5% y a veces 31.3%

Tabla 22.

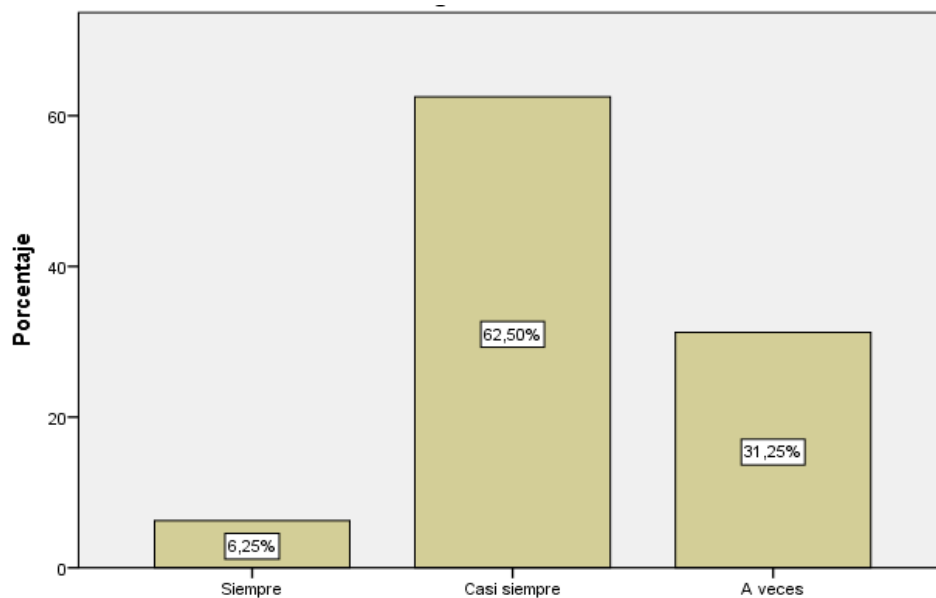
¿La empresa que cuenta con capital de trabajo indica que su liquidez es eficiente?

		Frecuencia	Porcentaje	Porcentaje válido	Porcentaje acumulado
Válido	Casi siempre	6	37,5	37,5	37,5
	A veces	10	62,5	62,5	100,0
	Total	16	100,0	100,0	



Figura 22. *¿La empresa que Cuenta con capital de trabajo indica que su liquidez es eficiente?*

Fuente: Elaboración propia

Interpretación: se puede apreciar que a la población se le pregunto ¿la empresa que cuenta con capital de trabajo indica que su liquidez es eficiente? y se obtuvieron los siguientes resultados: casi siempre 37.5% y a veces 62.5%

Tabla 23.

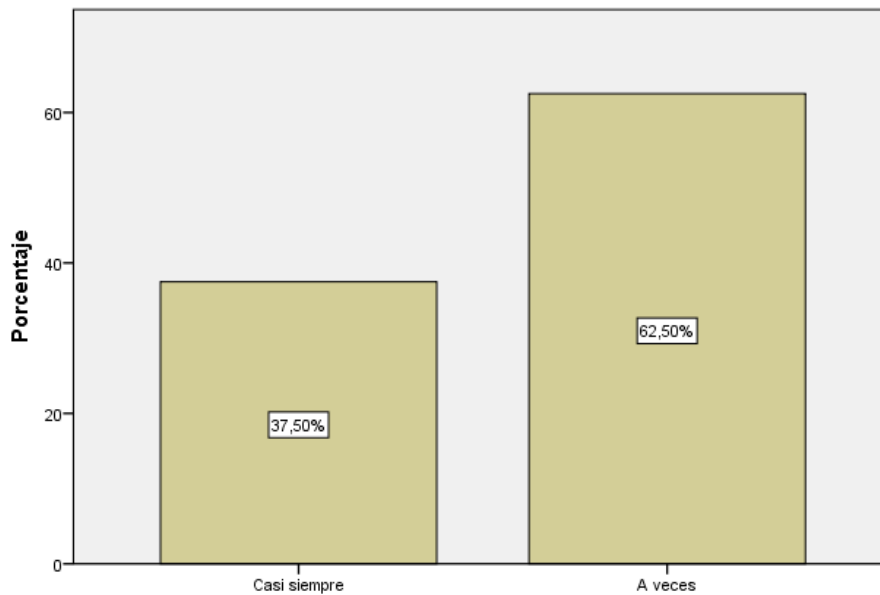
¿La liquidez permite que la empresa pueda realizar desembolso instantáneo?

			Porcentaje	Porcentaje	
		Frecuencia	Porcentaje	válido	Porcentaje acumulado
Válido	Siempre	1	6,2	6,2	6,2
	Casi siempre	10	62,5	62,5	68,8
	A veces	5	31,3	31,3	100,0
	Total	16	100,0	100,0	



Figura 23. *¿La liquidez permite que la empresa pueda realizar Desembolso instantáneo?*

Fuente: Elaboración propia

Interpretación: se puede apreciar que a la población se le pregunto: ¿la liquidez permite que la empresa pueda realizar desembolso instantáneo? y se obtuvieron los siguientes resultados: siempre 6.2%, casi siempre 62.5% y a veces 31.3%

Tabla 24.

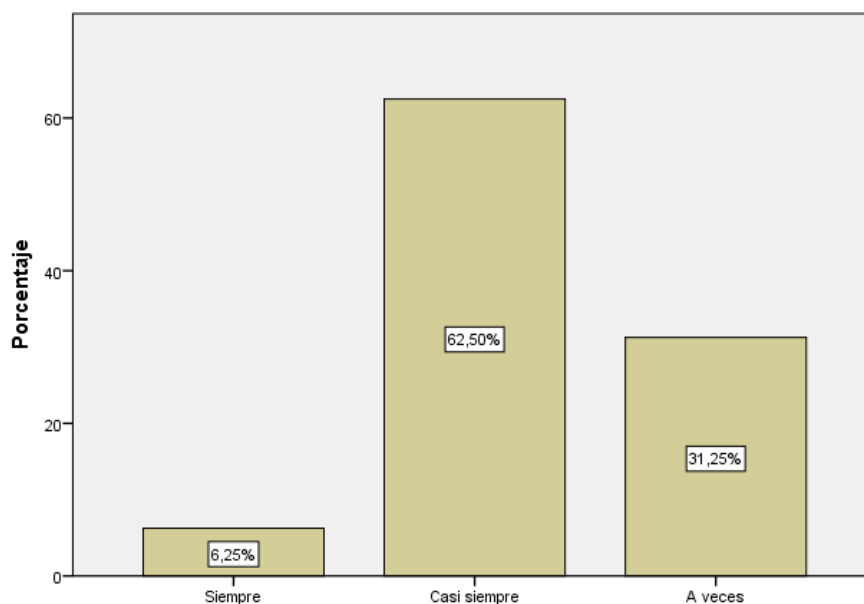
¿Son activos utilizables, todos los que se puede transformar en dinero en efectivo?

		Frecuencia	Porcentaje	Porcentaje válido	Porcentaje acumulado
Válido	Siempre	6	37,5	37,5	37,5
	Casi siempre	4	25,0	25,0	62,5
	A veces	6	37,5	37,5	100,0
	Total	16	100,0	100,0	



Figura 24. *¿Son Activos utilizables, todos los que se puede transformar en dinero en efectivo?*

Fuente: Elaboración propia

Interpretación: se puede apreciar que a la población se le pregunto: ¿son Activos utilizables, todos los que se puede transformar en dinero en efectivo? y se obtuvieron los siguientes resultados: siempre 37.5%, casi siempre 25.0% y a veces 37.5%

Tabla 25.
Liquidez de capital de trabajo

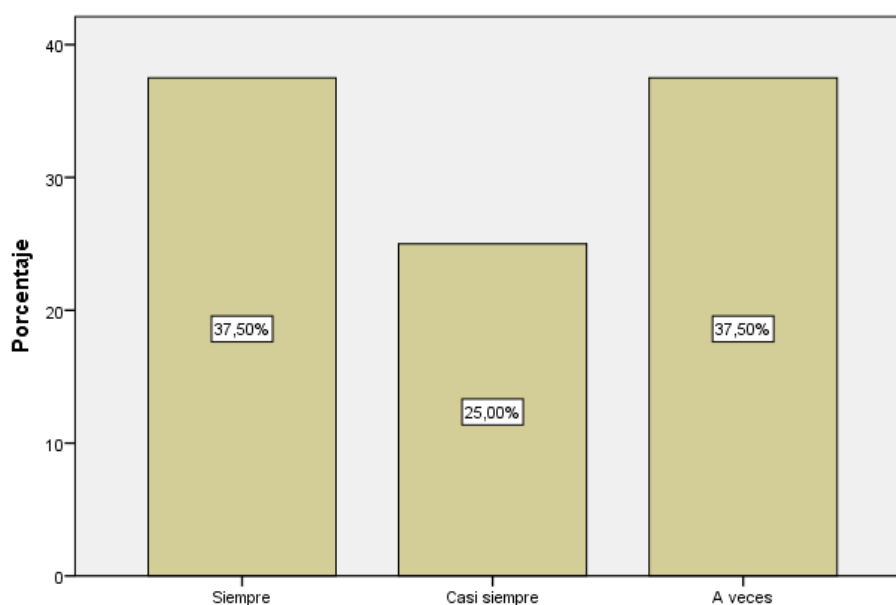
		Frecuencia	Porcentaje	Porcentaje válido	Porcentaje acumulado
Válido	Siempre	3	18,7	18,7	18,7
	Casi siempre	7	43,8	43,8	62,5
	A veces	6	37,5	37,5	100,0
	Total	16	100,0	100,0	



Figura 25. Liquidez de capital de trabajo
 Fuente: Elaboración propia

Interpretación: se puede apreciar que a la población se le evaluó la dimensión liquidez de capital de trabajo y se obtuvieron los siguientes resultados: siempre 18.7%, casi siempre 43.8% y a veces 37.5%.

Tabla 26.

¿La empresa que posee activo circulante son considerados los productos, bienes o servicios con que se cuenta en almacén?

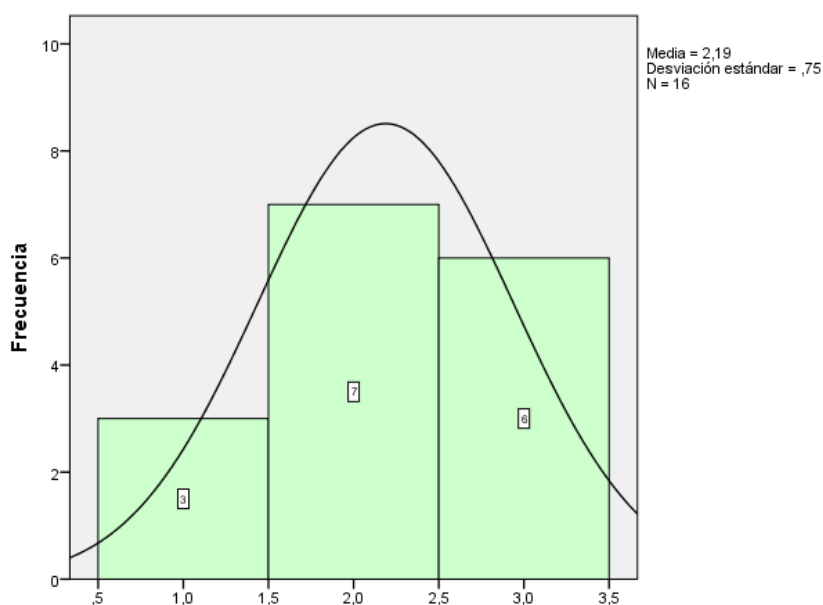
		Frecuencia	Porcentaje	Porcentaje válido	Porcentaje acumulado
Válido	Siempre	2	12,5	12,5	12,5
	Casi siempre	10	62,5	62,5	75,0
	A veces	4	25,0	25,0	100,0
	Total	16	100,0	100,0	



Figura 26. *¿La empresa que posee Activo circulante son considerados los productos, bienes o servicios con que se cuenta en almacén?*

Fuente: elaboración propia

Interpretación: se puede apreciar que a la población se le preguntó: ¿la empresa que posee activo circulante son considerados los productos, bienes o servicios con que se cuenta en almacén? y se obtuvieron los siguientes resultados: siempre 12.5%, casi siempre 62.5% y a veces 25.0%.

Tabla 27.

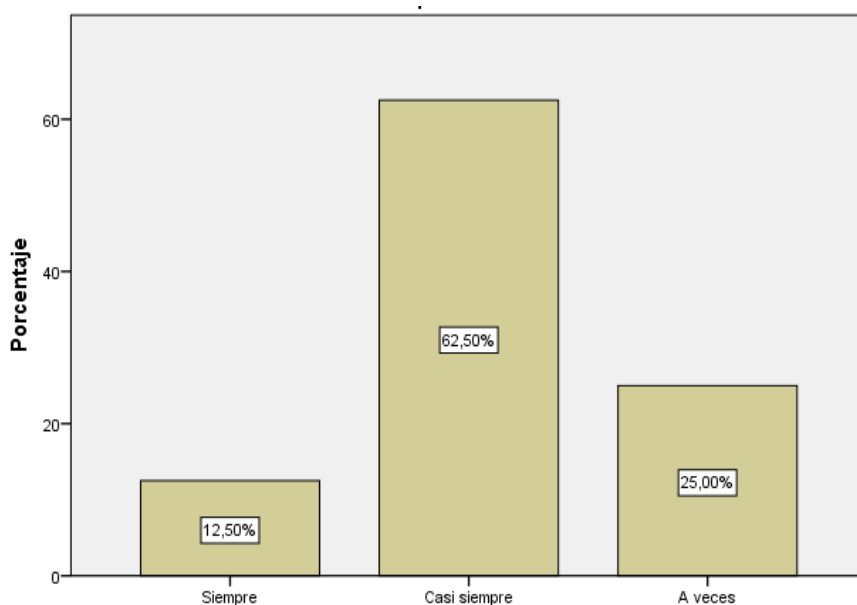
¿El pasivo circulantes son las deudas a corto plazo que tiene la empresa?

		Frecuencia	Porcentaje	Porcentaje válido	Porcentaje acumulado
Válido	Siempre	1	6,2	6,2	6,2
	Casi siempre	7	43,8	43,8	50,0
	A veces	8	50,0	50,0	100,0
	Total	16	100,0	100,0	



Figura 27. ¿El Pasivo circulantes son las deudas a corto plazo que tiene la empresa?
Fuente: Elaboración propia

Interpretación: se puede apreciar que a la población se le pregunto ¿el pasivo circulante son las deudas a corto plazo que tiene la empresa? y se obtuvieron los siguientes resultados: siempre 6.2%, casi siempre 43.8% y a veces 50.0%.

Tabla 28.

Una empresa que cuenta crédito a favor de la I.R. después de todas sus actividades tiene liquidez?

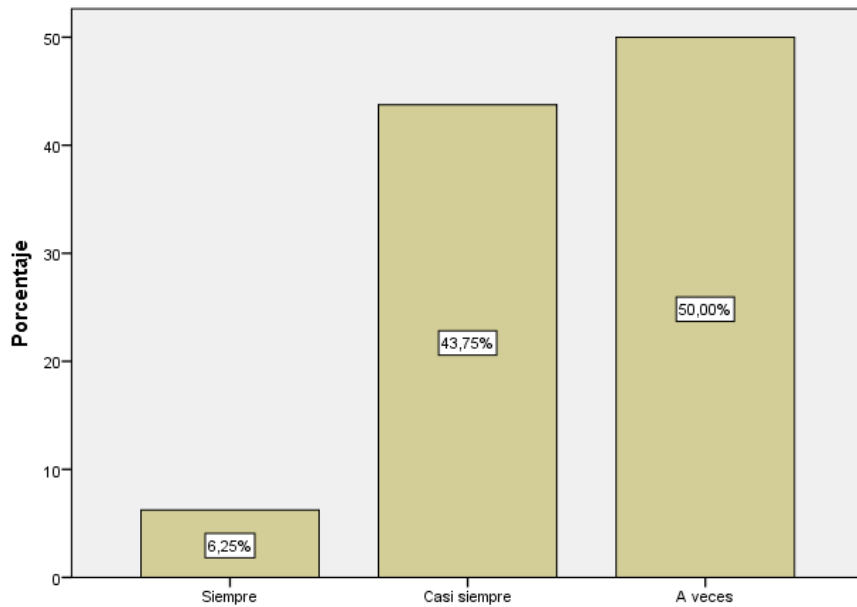
		Frecuencia	Porcentaje	Porcentaje válido	Porcentaje acumulado
Válido	Siempre	2	12,5	12,5	12,5
	Casi siempre	8	50,0	50,0	62,5
	A veces	6	37,5	37,5	100,0
	Total	16	100,0	100,0	



Figura 28. ¿Una empresa que cuenta crédito a favor de la I.R. después de todas sus actividades tiene liquidez?

Fuente: elaboración propia

Interpretación: se puede apreciar que a la población se le preguntó ¿una empresa que cuenta crédito a favor de la I.R. después de todas sus actividades tiene liquidez? y se obtuvieron los siguientes resultados: siempre 12.5%, casi siempre 50.0% y a veces 37.5%

Hipótesis general

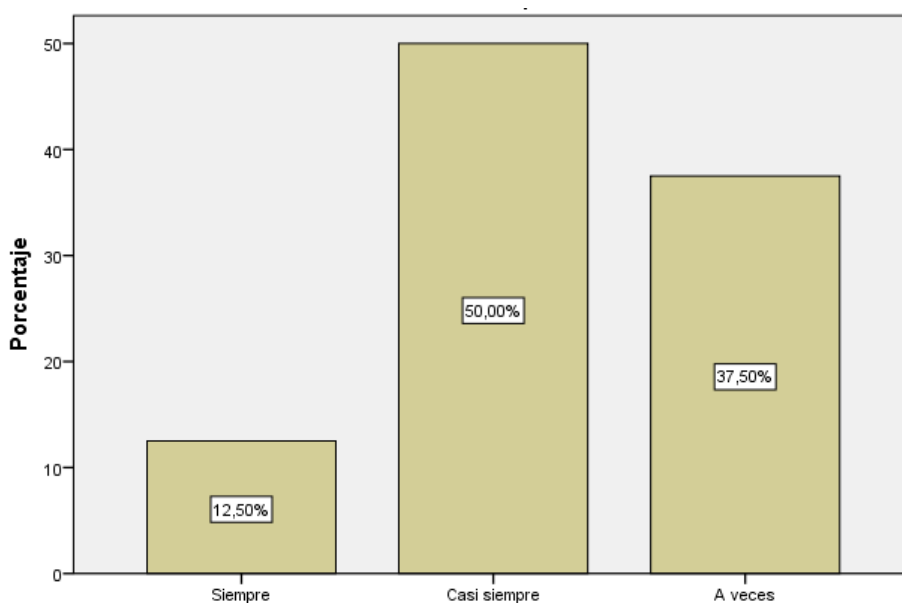
Las adiciones y deducciones de la renta inciden significativamente en la liquidez de la empresa Mueble Art E.I.R.L.

Tabla 29.

Correlaciones de adiciones y deducciones de la renta y liquidez

		Adiciones y deducciones de	
		la renta	Liquidez
Adiciones y deducciones de la renta	Correlación de Pearson	1	,882**
	Sig. (bilateral)		,000
	N	16	16
Liquidez	Correlación de Pearson	,882**	1
	Sig. (bilateral)	,000	
	N	16	16

** La correlación es significativa en el nivel 0,01 (2 colas).

Planteamiento hipotético

Ho. Las adiciones y deducciones de la renta no inciden significativamente en la liquidez de la empresa Mueble Art E.I.R.L.

H1. Las adiciones y deducciones de la renta sí inciden significativamente en la liquidez de la empresa Mueble Art E.I.R.L.

Conclusión

La estadística de la correlación de Pearson, arrojo un valor positivo, alto es decir ,882 y la sig. bilateral es de ,000 (los valores deben estar dentro de ,000 a ,005 para que exista significancia), en este caso se rechaza la hipótesis nula y se acepta la hipótesis alterna que dice: las adiciones y deducciones de la renta sí inciden significativamente en la liquidez de la empresa Mueble Art E.I.R.L.

Hipótesis específica primera

Los gastos deducibles sujetos a límite inciden significativamente en la liquidez de la empresa Mueble Art E.I.R.L.

Tabla 30.

Correlaciones entre liquidez y gastos deducibles sujetos a límite.

		Liquidez	Gastos deducibles sujetos a límite
Liquidez	Correlación de Pearson	1	,790**
	Sig. (bilateral)		,000
	N	16	16
Gastos deducibles sujetos a límite	Correlación de Pearson	,790**	1
	Sig. (bilateral)	,000	
	N	16	16

** . La correlación es significativa en el nivel 0,01 (2 colas).

Planteamiento hipotético

Ho. Los gastos deducibles sujetos a límite no inciden significativamente en la liquidez de la empresa Mueble Art E.I.R.L.

H1. Los gastos deducibles sujetos a límite sí inciden significativamente en la liquidez de la empresa Mueble Art E.I.R.L.

Conclusión

La estadística de la correlación de Pearson, arrojó un valor positivo, alto es decir ,790 y la sig. bilateral es de ,000 (los valores deben estar dentro de ,000 a ,005 para que exista significancia), en este caso se rechaza la hipótesis nula y se acepta la hipótesis alterna que dice: los gastos deducibles sujetos a límite sí inciden significativamente en la liquidez de la empresa Mueble Art E.I.R.L.

Hipótesis específica segunda

Los gastos deducibles no sujetos a límite inciden significativamente en la liquidez de la empresa Mueble Art E.I.R.L.

Tabla 31.

Correlaciones entre liquidez y gastos deducibles no sujetos a límite

		Gastos deducibles	
		Liquidez	no sujetos a límite
Liquidez	Correlación de Pearson	1	,932**
	Sig. (bilateral)		,000
	N	16	16
Gastos deducibles no sujetos a límite	Correlación de Pearson	,932**	1
	Sig. (bilateral)	,000	
	N	16	16

** . La correlación es significativa en el nivel 0,01 (2 colas).

Planteamiento hipotético

Ho. Los gastos deducibles no sujetos a límite no inciden significativamente en la liquidez de la empresa Mueble Art E.I.R.L.

H1. Los gastos deducibles no sujetos a límite sí inciden significativamente en la liquidez de la empresa Mueble Art E.I.R.L.

Conclusión

La estadística de la Correlación de Pearson, arrojo un valor positivo, alto es decir ,932 y la sig. Bilateral es de ,000 (Los valores deben estar dentro de ,000 a ,005 para que exista significancia), en este caso se rechaza la hipótesis nula y se acepta la hipótesis alterna que dice: los gastos deducibles no sujetos a límite sí inciden significativamente en la liquidez de la empresa Mueble Art E.I.R.L.

Hipótesis específica tercera

Los gastos no deducibles inciden significativamente en la liquidez de la empresa Mueble Art E.I.R.L.

Tabla 32.

Correlaciones entre liquidez y gastos no deducibles

		Liquidez	Gastos no deducibles
Liquidez	Correlación de Pearson	1	,943**
	Sig. (bilateral)		,000
	N	16	16
Gastos no deducibles	Correlación de Pearson	,943**	1
	Sig. (bilateral)	,000	
	N	16	16

** . La correlación es significativa en el nivel 0,01 (2 colas).

Planteamiento hipotético

Ho. Los gastos no deducibles no inciden significativamente en la liquidez de la empresa Mueble Art E.I.R.L.

H1. Los gastos no deducibles sí inciden significativamente en la liquidez de la empresa Mueble Art E.I.R.L.

Conclusión

La estadística de la correlación de Pearson, arrojo un valor positivo, alto es decir ,943 y la sig. bilateral es de ,000 (los valores deben estar dentro de ,000 a ,005 para que exista significancia), en este caso se rechaza la hipótesis nula y se acepta la hipótesis alterna que dice: los gastos no deducibles, sí inciden significativamente en la liquidez de la empresa Mueble Art E.I.R.L.

V. DISCUSIÓN

5.1. Análisis de discusión de resultados

Valdez (2018) en su estudio concluyó: las adiciones y deducciones, influyen en el impuesto a la renta que cancela la empresa y, al no realizar un análisis correcto de las mismas, se tendrá un importe alto a pagar, ya que, si no existe control de los gastos, la empresa verá afectada su liquidez. Esto se relaciona con la hipótesis general del presente estudio que dice: las adiciones y deducciones de la renta inciden significativamente en la liquidez de la empresa Mueble Art E.I.R.L., al realizar el estudio estadístico obtuvo el resultado con Pearson evidencia una correlación positiva y alta es decir ,882 y la sig bilateral es de ,000 (para que exista significancia los parámetros son entre ,000 a ,005) con base en esto se rechaza la hipótesis nula y se acepta la hipótesis alterna que dice: las adiciones y deducciones de la renta sí inciden significativamente en la liquidez de la empresa Mueble Art E.I.R.L.

La hipótesis específica primera dice que: los gastos deducibles sujetos a límite inciden significativamente en la liquidez de la empresa Mueble Art E.I.R.L. Esto se relaciona con lo que dice Vanoni, A. (2016), quien concluye: no llevar un control de los gastos deducibles y no deducibles, en el pago de impuestos, afecta la rentabilidad de la empresa. El resultado con Pearson evidencia una correlación positiva y alta es decir ,790 y la sig. bilateral es de ,000 (Para que exista significancia los parámetros son entre ,000 a ,005) con base en esto se rechaza la hipótesis nula y se acepta la hipótesis alterna que dice: los gastos deducibles sujetos a límite sí inciden significativamente en la liquidez de la empresa Mueble Art E.I.R.L.

La hipótesis específica segunda menciona que: los gastos deducibles no sujetos a límite inciden, significativamente, en la liquidez de la empresa Mueble Art E.I.R.L. Esto, se relaciona con lo que dice Altamirano, L. (2020), quien en su estudio concluyó que, no contar con estrategias financieras eficientes, incide en la liquidez, de la empresa. El resultado estadístico del programa estadístico SPSS menciona que Pearson evidencia una correlación positiva y alta, es decir, ,932 y la sig. bilateral es de ,000 (para que exista significancia los parámetros son entre ,000

a ,005) con base en esto se rechaza la hipótesis nula y se acepta la hipótesis alterna que dice: los gastos deducibles no sujetos a límite sí inciden significativamente en la liquidez de la empresa Mueble Art E.I.R.L.

Vanoni, A. (2018), en su investigación, concluye que: no llevar un control de los gastos deducibles y no deducibles, en el pago de impuestos, afecta la rentabilidad de la empresa. La hipótesis específica tercera dice que: los gastos no deducibles, inciden significativamente en la liquidez de la empresa Mueble Art E.I.R.L. El resultado estadístico menciona que con Pearson evidencia una correlación positiva y alta, es decir ,943 y la sig. bilateral es de ,000 (para que exista significancia los parámetros son entre ,000 a ,005) con base en esto se rechaza la hipótesis nula y se acepta la hipótesis alterna que dice: los gastos no deducibles, sí inciden significativamente en la liquidez de la empresa Mueble Art E.I.R.L.

VI. CONCLUSIONES

Las adiciones y deducciones de la renta y la liquidez concluyó en que la estadística de la correlación de Pearson, arrojó un valor positivo, alto es decir ,882 y la sig. bilateral es de ,000 (los valores deben estar dentro de ,000 a ,005 para que exista significancia)

Los gastos deducibles, sujetos a límite, concluyó en que la estadística de la correlación de Pearson, arrojó un valor positivo, alto es decir ,790 y la sig. bilateral es de ,000 (los valores deben estar dentro de ,000 a ,005 para que exista significancia).

Los gastos deducibles, no sujetos a límite, concluyó en que la estadística de la correlación de Pearson, arrojó un valor positivo, alto es decir ,932 y la sig. Bilateral es de ,000 (los valores deben estar dentro de ,000 a ,005 para que exista significancia)

En el caso de, gastos no deducibles, la estadística concluyó que la correlación de Pearson, arrojó un valor positivo, alto es decir ,943 y la sig. bilateral es de ,000 (los valores deben estar dentro de ,000 a ,005 para que exista significancia),

VII. RECOMENDACIONES

Recomendar llevar a cabo, talleres de formación, con respecto a este tema, para aclarar las dudas entre los colaboradores de la empresa.

Recomendar, que un profesional contable, se encargue de crear canales de información, hacia los colaboradores, con respecto a la temática en cuestión.

Recomendar brindar el apoyo técnico y profesional, oportuno, a los colaboradores de la empresa, para reforzar los conocimientos que tengan con respecto a este punto.

Recomendar hacer llegar folletos, trípticos o cualquier otro material informativo a los colaboradores de la empresa, que presente explicación de este punto.

REFERENCIAS BIBLIOGRÁFICAS

- Altamirano, L. (2020). La liquidez en la empresa Tecocha S.A. Chiclayo (Tesis de pregrado). Recuperada de: http://webcache.googleusercontent.com/search?q=cache:01Uq8RI_z1MJ:repositorio.uss.edu.pe/handle/20.500.12802/7168+&cd=1&hl=es-419&ct=clnk&gl=pe
- Alva, M. (2012) Aplicación práctica del impuesto a la Renta ejercicio 2012+ Pacificos Editores, Perú.
- Aveiga, J. (2021). Plan financiero y su relación con la liquidez en una compañía de Telecomunicaciones, Guayaquil, 2019 (Tesis de pregrado). Recuperada de: <https://webcache.googleusercontent.com/search?q=cache:hqLhr9UDZMwJ:https://repositorio.ucv.edu.pe/handle/20.500.12692/42142/browse%3Ftype%3Dauthor%26value%3DAveiga%2BAguirre%252C%2BJhoseline%2BDaniela+&cd=2&hl=es-419&ct=clnk&gl=pe>
- Carrillo, G. (2015). La gestión financiera y la liquidez de la empresa Azulejos Pelileo (Tesis de pregrado). Recuperada de: https://webcache.googleusercontent.com/search?q=cache:-0rAW_hNIXMJ:https://repositorio.uta.edu.ec/bitstream/123456789/17997/1/T3130i.pdf+&cd=2&hl=es-419&ct=clnk&gl=pe
- Choque, D. (2017, p.50). Los gastos no deducibles y su incidencia en la determinación de la base imponible del impuesto a la renta en la empresa regional de servicio público de electricidad – electro puno s.a.a. periodos 2014 – 2015 (Tesis de pregrado). Recuperada de: <http://webcache.googleusercontent.com/search?q=cache:l2U6exCh43oJ:repositorio.unap.edu.pe/handle/UNAP/4986+&cd=4&hl=es-419&ct=clnk&gl=pe>
- Debitoor (2021). Glosario de Contabilidad (Glosario en línea). Recuperada de: <https://webcache.googleusercontent.com/search?q=cache:W0Bldg0Vrv8J:https://debitoor.es/glosario+&cd=1&hl=es-419&ct=clnk&gl=pe>

- Endara, M. (2018). Modelo de gestión financiera para medir la liquidez en la Cooperativa de Transporte Otavalo de la ciudad de Otavalo (Tesis de pregrado). Recuperada de: <http://webcache.googleusercontent.com/search?q=cache:w2eTlvk3bQAJ:dspace.uniandes.edu.ec/handle/123456789/8729+&cd=1&hl=es-419&ct=clnk&gl=pe>
- Fuentes, C. (2018). Los reparos tributarios y su incidencia en los estados financieros en la empresa de servicios de limpieza Deco Clean Express S.A.C. año 2016 (Tesis de pregrado). Recuperada de: <http://webcache.googleusercontent.com/search?q=cache:H-WvigAHHBkJ:repositorio.autonoma.edu.pe/handle/AUTONOMA/507/browse%3Ftype%3Dauthor%26order%3DASC%26rpp%3D20%26value%3DFuentes%2BGomez%252C%2BCarmen%2BRosa+&cd=2&hl=es-419&ct=clnk&gl=pe>
- Guevara, A. (2020). Liquidez en la empresa comercial Martha Isabel, Chiclayo (Tesis de pregrado). Recuperada de: <http://webcache.googleusercontent.com/search?q=cache:GpbBcwsHngYJ:repositorio.uss.edu.pe/handle/20.500.12802/6780%3Fshow%3Dfull+&cd=1&hl=es-419&ct=clnk&gl=pe>
- Gutiérrez, T. (2019). Adiciones y deducciones tributarias en la determinación del impuesto a la renta y su incidencia en la rentabilidad de la empresa BVCFARMA EIRL año 2017- 2018 (Tesis de pregrado). Recuperada de: <https://webcache.googleusercontent.com/search?q=cache:J-QMSdtnaFEJ:https://dspace.unitru.edu.pe/handle/UNITRU/15146+&cd=1&hl=es-419&ct=clnk&gl=pe>
- Ley de Impuesto a la Renta (2020). (Documento en línea). Recuperada de: https://www.google.com/search?sxsrf=ALeKk03Omx9vIm1PXGvx0WhgpY5XL1rKNg%3A1615859132560&source=hp&ei=vA1QYIjWHIyE5wKJm5WYCW&iflsig=AINFCbYAAAAAYFAbzInyb3_DpuNiZjhMvX21sPGzkcln&q=articulo+37+de+la+ley+del+impuesto+a+la+renta&oq=art&gs_lcp=Cgdnd3Mtd2l6EAEYADIECCMQzIECCMQzIECCMQzIECAAQzIICAAQsQMgEYCAgAELEDEIMBMgolABCHAhCxAxAUMgUIABCxAzIFCAAQsQMyBQgAELEDOgclIxDqAhAnOggILhCxAxCDAToCCAA6AgguOgUILhCxA1CmiRBYg

Y4QYP2jEGgBcAB4AIABswKIAawGkgEFMi0yLjGYAQCgAQGqAQdnd3Mtd2l6sAEK&sclient=gws-wiz

Ñaupas, H. Valdivia, M. Palacios, J. Romero h. (2018, p. 342) Metodología de la investigación, Cuantitativa – Cualitativa y Redacción de la tesis. 5ta Edición Ediciones de la U.

Parra, J. (2016). La cArt.ra vencida y el impacto en el flujo de liquidez en la Unidad Educativa Indoamérica (Tesis de pregrado). Recuperada de: <https://webcache.googleusercontent.com/search?q=cache:pp9HCPWSldMJ:https://repositorio.uta.edu.ec/handle/123456789/21758+&cd=1&hl=es-419&ct=clnk&gl=pe>

Quispe, R. (2019). Determinantes de la liquidez del sistema financiero boliviano 2000-2019 (Tesis de pregrado). Recuperada de: <https://webcache.googleusercontent.com/search?q=cache:AUmEgeJ1uKYJ:https://repositorio.umsa.bo/xmlui/handle/123456789/23505+&cd=2&hl=es-419&ct=clnk&gl=pe>

Rodriguez, E. (2017). Reparos tributarios y su influencia en la rentabilidad de la empresa grupo constructor leon s.a.c periodo 2016 (Tesis de pregrado). Recuperada de: <https://webcache.googleusercontent.com/search?q=cache:9q8CXbgoAtQJ:https://core.ac.uk/download/pdf/84497038.pdf+&cd=3&hl=es-419&ct=clnk&gl=pe>

Tarrillo, L. y Ylatoma, T. (2015). Análisis de las adiciones y deducciones para la determinación del impuesto a la renta en la distribuidora ALRESA S.A.C. - 2014 (Tesis de pregrado). Recuperada de: <http://webcache.googleusercontent.com/search?q=cache:-pHbht7CkqIJ:repositorio.uss.edu.pe/handle/20.500.12802/3063+&cd=3&hl=es-419&ct=clnk&gl=pe>

Valdez, M. (2018). Adiciones y Deducciones en relación al Impuesto a la Renta de las Empresas comercializadoras de maquinarias de construcción en el Distrito de Cercado de Lima, 2018 (Tesis de pregrado). Recuperada de: <https://webcache.googleusercontent.com/search?q=cache:lv7riKUivwAJ:https://repositorio.ucv.edu.pe/handle/20.500.12692/33075+&cd=1&hl=es-419&ct=clnk&gl=pe>

Vanoni, A. (2016). Los gastos deducibles y no deducibles y su incidencia en la determinación del impuesto a la renta (Tesis de pregrado). Recuperada de: <http://webcache.googleusercontent.com/search?q=cache:B5tNbDzEZ5kJ:repositorio.ulvr.edu.ec/handle/44000/1313+&cd=1&hl=es-419&ct=clnk&gl=pe>

Vicuña, J. (2018) Influencia de las Deduciones con la Liquidez de la empresa Constructora Altomayo S.A.C, La Molina 2016-2018 (Tesis de pregrado). Recuperada de: <https://webcache.googleusercontent.com/search?q=cache:3u1XPKKCVueJ:https://repositorio.ucv.edu.pe/handle/20.500.12692/42316/browse%3Ftype%3Dsubject%26value%3DDeduciones+&cd=2&hl=es-419&ct=clnk&gl=p>

ANEXOS

Anexo 1. Matriz de consistencia

TITULO	PROBLEMA GENERAL	OBJETIVO GENERAL	HIPOTESIS GENERAL	VARIABLES E INDICADORES	METODOLOGIA
ADICIONES Y DEDUCCIONES DE LA RENTA Y SU INCIDENCIA EN LA LIQUIDEZ DE LA EMPRESA MUEBLE ART E.I.R.L.	¿De que manera las adiciones y deducciones de la renta y su incidencia en la liquidez de la empresa Mueble Art E.I.R.L.?	Determinar de que manera las adiciones y deducciones de la renta incide en la liquidez de la empresa Mueble Art .I.R.L.	Las adiciones y deducciones de la renta inciden significativamente en la liquidez de la empresa Mueble Art E.I.R.L.	Variable 1 Adiciones y deducciones de la renta <ul style="list-style-type: none"> • Gastos deducibles sujetos a límite • Gastos deducibles no sujetos a límite • Gastos no deducibles Variable 2 Liquidez <ul style="list-style-type: none"> • Liquidez corriente • Liquidez ácida • Liquidez de capital de trabajo 	TIPO: Aplicada, ENFOQUE Cuantitativo DISEÑO: No experimental con corte transversal POBLACIÓN: 16 colaboradores MUESTRA: No probabilística 16 personas TÉCNICA Encuesta INSTRUMENTO Cuestionario ANALISIS ESTADISTICO SPSS PEARSON
	PROBLEMAS ESPECIFICOS	OBJETIVOS ESPECIFICOS	HIPOTESIS ESPECIFICAS		
	¿Cómo los gastos deducibles sujetos a limite inciden en la liquidez de la empresa Mueble Art E.I.R.L.?	Conocer cómo los gastos deducibles sujetos a limite incide en la liquidez de la empresa Mueble Art E.I.R.L.	Los gastos deducibles sujetos a limite inciden significativamente en la liquidez de la empresa Mueble Art E.I.R.L.		
	¿De que manera los Gastos deducibles no sujetos a limite inciden en la liquidez de la empresa Mueble Art E.I.R.L.?	Identificar de que manera los Gastos deducibles no sujetos a limite incide en la liquidez de la empresa Mueble Art E.I.R.L.	Los gastos deducibles no sujetos a limite inciden significativamente en la liquidez de la empresa Mueble Art E.I.R.L.		
	¿Cómo los Gastos no deducibles inciden en la liquidez de la empresa Mueble Art E.I.R.L.?	Analizar cómo los Gastos no deducibles incide en la liquidez de la empresa Mueble Art E.I.R.L.	Los gastos no deducibles incide signfgicativamente en la liquidez de la empresa Mueble Art E.I.R.L.		

Anexo 2. Matriz de Operacionalización de las variables

Título: Adiciones y deducciones de la renta y su incidencia en la liquidez de la empresa Mueble Art E.I.R.L.

Variable	Definición Conceptual	Dimensiones	Indicadores	Ítem	Escala de medición	
Adiciones y deducciones de la renta	Las Adiciones son gastos generados por la entidad, pero que no cumplen con la norma tributaria para poder ser deducibles y las deducciones son gastos generados por la entidad, pero estos si están bajo la norma establecida y son tomados como deducibles. Art. 37 Ley del Impuesto a la Renta (Capítulo IV).	Gastos deducibles sujetos a límite	Intereses de deudas	1.¿Se puede realizar gastos deducible con limites sobre los Intereses de deudas que la empresa tenga?	1	Ordinal (LIKERT) 1. SIEMPRE 2. CASI SIEMPRE 3.A VECES 4. CASI NUNCA 5. NUNCA
			Alimento	2.¿Los Alimento que consumen el personal esta sujeto a gastos deducibles con limites?	2	
			Gastos de movilidad	3.¿Lamovilidad de los trabajadores, son gastos deducibles?	3	
		Gastos deducibles no sujetos a límite	Primas de seguro	4.¿Los gastos de seguro de vida no se consideran en los gastos deducibles no sujetos a limites?	4	
			Gastos de salud	5.¿Los cosos de salud no son gastos deducibles?	5	
			Accidentes de trabajo	6.¿Los Accidentes no son gastos deducibles?	6	
			Perdidas extraordinarias	7.¿Las Perdidas extraordinarias de la empresa no son gastos deducibles?	7	
		Gastos no deducibles	Gastos personales	8.¿Los Gastos personales de los directivos y alta gerencia, no son gastos deducibles?	8	
			Impuesto a la Renta	9.¿Impuesto a la Renta es considerado como un gasto no deducible?	9	
			Sanciones Administrativas	10.¿Las Sanciones administrativas son gastos no deducibles?	10	
Liquidez	Liquidez corriente	Capacidad efectiva	11.¿La liquidez corriente permite que la empresa cuente con capacidad efectiva?	1		
		Puntualidad en el pago	12.¿La Puntualidad en el pago departe de la empresa es garantía de liquidez corriente?	2		
		Activos convertidos en dinero	13.¿Es la capacidad de la empresa que posee Activos y los convertidos en dinero?	3		
	Liquidez ácida	Fuerte liquidez	14.¿Es la capacidad de efectivo que tiene la empresa para hacer frente a sus obligaciones?	4		
		Cuenta con capital de trabajo	15.¿La empresa que Cuenta con capital de trabajo indica que su liquidez es eficiente?	5		
	Banco Bilbao Vizcaya Argentaria (BBVA) [2021]					

			Desembolso instantaneo	16.¿La liquidez permite que la empresa pueda realizar Desembolso instantáneo?	6	
			Activos utilizables	17.¿Son Activos utilizables, todos los que se puede transformar en dinero en efectivo?	7	
		Liquidez de capital de trabajo	Activo circulante	18.¿La empresa que posee Activo circulante son considerados los productos, bienes o servicios con que se cuenta en almacen?	8	
			Pasivo circulantes	19.¿El Pasivo circulantes son las deudas a corto plazo que tiene la empresa?	9	
			Saldo a favor de la empresa	20.¿Una empresa que cuenta credito a favor de la I.R. después de todas sus actividades tiene liquidez?	10	

Anexo 3. Instrumentos

ENCUESTA

Instrucciones:

Estimados colaboradores: la presente encuesta tiene como propósito recopilar información para el estudio de: Adiciones y Deducciones de la Renta y su incidencia en la Liquidez de la empresa Mueble Art E.I.R.L.

Por lo cual, se agradece seleccionar la opción y marcar con una **X** en el recuadro respectivo, tiene carácter anónimo y su procesamiento será reservado por lo que le requiere **SINCERIDAD** en las respuestas.

Siempre	1
Casi siempre	2
A veces	3
Casi nunca	4
Nunca	5

Ítem	Preguntas	ESCALA				
		1	2	3	4	5
1.	¿Se puede realizar gastos deducible con limites sobre los Intereses de deudas que la empresa tenga?					
2.	¿Los Alimentos que consumen el personal esta sujeto a gastos deducibles con limites?					
3.	¿La movilidad de los trabajadores, son gastos deducibles?					
4.	¿Los gastos de seguro de vida no se consideran en los gastos deducibles no sujetos a limites?					
5.	¿Los cosos de salud no son gastos deducibles?					
6.	¿Los Accidentes no son gastos deducibles?					
7.	¿Las Perdidas extraordinarias de la empresa no son gastos deducibles?					

8.	¿Los Gastos personales de los directivos y alta gerencia, no son gastos deducibles?					
9.	¿Impuesto a la Renta es considerado como un gasto no deducible?					
10.	¿Las Sanciones administrativas son gastos no deducibles?					
11.	¿La liquidez corriente permite que la empresa cuente con capacidad efectiva?					
12.	¿La Puntualidad en el pago de parte de la empresa es garantía de liquidez corriente?					
13.	¿Es la capacidad de la empresa que posee Activos y los convertidos en dinero?					
14.	¿Es la capacidad de efectivo que tiene la empresa para hacer frente a sus obligaciones?					
15.	¿La empresa que Cuenta con capital de trabajo indica que su liquidez es eficiente?					
16.	¿La liquidez permite que la empresa pueda realizar Desembolso instantáneo?					
17.	¿Son Activos utilizables, todos los que se puede transformar en dinero en efectivo?					
18.	¿La empresa que posee Activo circulante son considerados los productos, bienes o servicios con que se cuenta en almacén?					
19.	¿El Pasivo circulantes son las deudas a corto plazo que tiene la empresa?					
20.	¿Una empresa que cuenta crédito a favor de la I.R. después de todas sus actividades tiene liquidez?					

Anexo 4. Validación de los instrumentos

Nº	DIMENSIONES / ITEMS	Pertinencia		Relevancia		Claridad		Sugerencias
		SI	NO	SI	NO	SI	NO	
Variable Independiente: Adiciones y deducciones de la renta								
Dimensión Gastos deducibles sujetos a límite								
1	¿Se puede realizar gastos deducible con limites sobre los Intereses de deudas que la empresa tenga?	✓		✓		✓		
2	¿Los Alimento que consumen el personal esta sujeto a gastos deducibles con limites?	✓		✓		✓		
3	¿Lamovilidad de los trabajadores, son gastos deducibles?	✓		✓		✓		
Dimensión Gastos deducibles no sujetos a límite								
4	¿Los gastos de seguro de vida no se consideran en los gastos deducibles no sujetos a limites?	✓		✓		✓		
5	¿Los cosos de salud no son gastos deducibles?	✓		✓		✓		
6	¿Los Accidentes no son gastos deducibles?	✓		✓		✓		
7	¿Las Perdidas extraordinarias de la empresa no son gastos deducibles?	✓		✓		✓		
Dimensión Gastos no deducibles								
8	¿Los Gastos personales de los directivos y alta gerencia, no son gastos deducibles?	✓		✓		✓		
9	¿Impuesto a la Renta es considerado como un gasto no deducible?	✓		✓		✓		
10	¿Las Sanciones administrativas son gastos no deducibles?	✓		✓		✓		
Variable Dependiente: Liquidez								
Dimensión Liquidez corriente								
11	¿La liquidez corriente permite que la empresa cuente con capacidad efectiva?	✓		✓		✓		
12	¿La Puntualidad en el pago de parte de la empresa es garantía de liquidez corriente?	✓		✓		✓		
13	¿Es la capacidad de la empresa que posee Activos y los convertidos en dinero?	✓		✓		✓		
Dimensión Liquidez ácida								
14	¿Es la capacidad de efectivo que tiene la empresa para hacer frente a sus obligaciones?	✓		✓		✓		
15	¿La empresa que Cuenta con capital de trabajo indica que su liquidez es eficiente?	✓		✓		✓		
16	¿La liquidez permite que la empresa pueda realizar Desembolso instantáneo?	✓		✓		✓		
17	¿Son Activos utilizables, todos los que se puede transformar en dinero en efectivo?	✓		✓		✓		
Dimensión Liquidez de capital de trabajo								
18	¿La empresa que posee Activo circulante son considerados los productos, bienes o servicios con que se cuenta en almacen?	✓		✓		✓		
19	¿El Pasivo circulantes son las deudas a corto plazo que tiene la empresa?	✓		✓		✓		
20	¿Una empresa que cuenta credito a favor de la I.R. despues de todas sus actividades tiene liquidez?	✓		✓		✓		

Observaciones (precisar si hay suficiencia): *EXISTE SUFICIENCIA*

Opinión de aplicabilidad: Aplicable Aplicable después de corregir () No aplicable ()

Apellidos y nombres del Juez evaluador. Dr. /Mg:

.....
CRUZ JUEGAS MIRIAM LILIANA

DNI: 09747376

Especialidad del evaluador:

.....
Mg. GESTION EMPRESARIAL

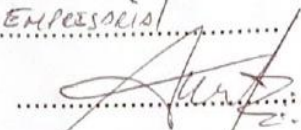
.....

Firma del Experto Informante.

Especialidad

N°	DIMENSIONES / ITEMS	Pertinencia		Relevancia		Claridad		Sugerencias
		SI	NO	SI	NO	SI	NO	
Variable Independiente: Adiciones y deducciones de la renta								
Dimensión Gastos deducibles sujetos a límite								
1	¿Se puede realizar gastos deducible con límites sobre los intereses de deudas que la empresa tenga?	✓		✓		✓		
2	¿Los Alimentos que consumen el personal esta sujeto a gastos deducibles con límites?	✓		✓		✓		
3	¿La movilidad de los trabajadores, son gastos deducibles?	✓		✓		✓		
Dimensión Gastos deducibles no sujetos a límite								
4	¿Los gastos de seguro de vida no se consideran en los gastos deducibles no sujetos a límites?	✓		✓		✓		
5	¿Los costos de salud no son gastos deducibles?	✓		✓		✓		
6	¿Los Accidentes no son gastos deducibles?	✓		✓		✓		
7	¿Las Perdidas extraordinarias de la empresa no son gastos deducibles?	✓		✓		✓		
Dimensión Gastos no deducibles								
8	¿Los Gastos personales de los directivos y alta gerencia, no son gastos deducibles?	✓		✓		✓		
9	¿Impuesto a la Renta es considerado como un gasto no deducible?	✓		✓		✓		
10	¿Las Sanciones administrativas son gastos no deducibles?	✓		✓		✓		
Variable Dependiente: Liquidez								
Dimensión Liquidez corriente								
11	¿La liquidez corriente permite que la empresa cuente con capacidad efectiva?	✓		✓		✓		
12	¿La Puntualidad en el pago de parte de la empresa es garantía de liquidez corriente?	✓		✓		✓		
13	¿Es la capacidad de la empresa que posee Activos y los convertidos en dinero?	✓		✓		✓		
Dimensión Liquidez ácida								
14	¿Es la capacidad de efectivo que tiene la empresa para hacer frente a sus obligaciones?	✓		✓		✓		
15	¿La empresa que Cuenta con capital de trabajo indica que su liquidez es eficiente?	✓		✓		✓		
16	¿La liquidez permite que la empresa pueda realizar Desembolso instantáneo?	✓		✓		✓		
17	¿Son Activos utilizables, todos los que se puede transformar en dinero en efectivo?	✓		✓		✓		
Dimensión Liquidez de capital de trabajo								
18	¿La empresa que posee Activo circulante son considerados los productos, bienes o servicios con que se cuenta en almacén?	✓		✓		✓		
19	¿El Pasivo circulante son las deudas a corto plazo que tiene la empresa?	✓		✓		✓		
20	¿Una empresa que cuenta crédito a favor de la IR después de todas sus actividades tiene liquidez?	✓		✓		✓		

Observaciones (precisar si hay suficiencia):

Si hay suficiencia

Opinión de aplicabilidad: Aplicable (X) Aplicable después de corregir () No aplicable ()

Apellidos y nombres del Juez evaluador. Dr. /Mg:

.....
Dra. Chirinos Casteló, Teresa Giovanna.....

DNI: 07571247.....

Especialidad del evaluador:

.....
Metodología.....

.....

Firma del Experto Informante.

Especialidad

Anexo 5. Matriz de Datos

BASE DE DATOS EYNER.sav [Conjunto_de_datos1] - IBM SPSS Statistics Editor de datos

Archivo Editar Ver Datos Transformar Analizar Marketing directo Gráficos Utilidades Ventana Ayuda

Visible: 28 de 28 variables

	AD1	AD2	AD3	AD4	AD5	AD6	AD7	AD8	AD9	AD10	L1	L2	L3	L4	L5	L6	L7	L8	L9	L10	AD	ADD1	ADD2	ADD3	LQ	LQ1	LQ2	LQ3	var	var	var
1	1	1	2	2	2	2	2	2	2	2	2	2	2	2	2	2	2	2	2	2	1	1	1	1	1	1	1	1			
2	2	1	2	2	2	2	2	2	2	2	2	2	2	2	2	2	2	1	2	2	2	1	1	2	1	1	2	1			
3	2	1	2	2	2	2	2	2	2	2	2	2	2	2	2	2	1	2	2	2	1	1	2	1	2	2	1				
4	2	1	3	3	2	3	3	3	3	3	3	3	1	3	3	3	1	3	3	3	2	1	2	2	2	2	1				
5	2	3	2	3	2	3	2	1	1	3	3	3	1	3	3	2	3	2	3	1	2	1	2	2	2	2	2				
6	3	2	3	2	3	3	2	3	2	3	2	3	3	2	3	3	1	2	3	3	2	2	2	2	2	2	2				
7	2	3	3	2	3	2	3	3	2	3	2	3	3	3	3	3	2	3	2	3	2	2	2	2	2	2	2				
8	1	3	2	3	3	3	3	2	2	3	3	2	3	3	2	3	2	3	3	2	2	2	2	2	2	2	2				
9	3	3	3	3	2	3	2	3	3	2	3	2	3	2	3	3	1	1	3	1	2	2	2	2	2	2	2				
10	2	3	2	2	3	3	3	3	2	3	2	2	3	2	3	2	3	2	3	2	2	2	2	2	2	3	2				
11	2	1	3	3	2	3	2	3	3	2	3	2	3	2	3	2	3	2	3	2	2	2	3	3	3	3	3				
12	1	1	3	3	2	3	3	3	3	3	3	3	3	2	3	2	3	3	2	3	3	2	3	3	3	3	3				
13	1	1	1	3	3	1	3	1	3	1	3	3	3	3	3	3	3	3	3	3	3	3	3	3	3	3	3				
14	1	1	1	2	2	1	2	2	2	1	1	2	2	1	2	1	2	1	1	2	3	3	3	3	3	3	3				
15	2	2	2	2	2	2	2	2	2	2	2	2	2	2	2	2	2	2	2	2	3	3	3	3	3	3	3				
16	2	2	2	2	2	2	2	2	2	2	2	2	2	2	2	2	2	2	2	2	3	3	3	3	3	3	3				
17																															
18																															
19																															
20																															
21																															
22																															
23																															
24																															
25																															
26																															
27																															
28																															
29																															

Vista de datos Vista de variables

IBM SPSS Statistics Processor está listo Unicode ON

01:35 p.m. 31/05/2021

BASE DE DATOS EYNER.sav [Conjunto_de_datos1] - IBM SPSS Statistics Editor de datos

Archivo Editar Ver Datos Transformar Analizar Marketing directo Gráficos Utilidades Ventana Ayuda

	Nombre	Tipo	Anchura	Decimales	Etiqueta	Valores	Perdidos	Columnas	Alineación	Medida
1	AD1	Númerico	8	0	¿Se puede realizar gastos deducible con límites sobre los Intereses de deudas que la empresa tenga?	{1, Siempre}...	Ninguna	4	Derecha	Nominal
2	AD2	Númerico	8	0	¿Los Alimentos que consumen el personal esta sujeto a gastos deducibles con límites?	{1, Siempre}...	Ninguna	4	Derecha	Nominal
3	AD3	Númerico	8	0	¿La movilidad de los trabajadores, son gastos deducibles?	{1, Siempre}...	Ninguna	4	Derecha	Nominal
4	AD4	Númerico	8	0	¿Los gastos de seguro de vida no se consideran en los gastos deducibles no sujetos a límites?	{1, Siempre}...	Ninguna	4	Derecha	Nominal
5	AD5	Númerico	8	0	¿Los cosas de salud no son gastos deducibles?	{1, Siempre}...	Ninguna	4	Derecha	Nominal
6	AD6	Númerico	8	0	¿Los Accidentes no son gastos deducibles?	{1, Siempre}...	Ninguna	4	Derecha	Nominal
7	AD7	Númerico	8	0	¿Las Perdidas extraordinarias de la empresa no son gastos deducibles?	{1, Siempre}...	Ninguna	4	Derecha	Nominal
8	AD8	Númerico	8	0	¿Los Gastos personales de los directivos y alta gerencia, no son gastos deducibles?	{1, Siempre}...	Ninguna	4	Derecha	Nominal
9	AD9	Númerico	8	0	¿Impuesto a la Renta es considerado como un gasto no deducible?	{1, Siempre}...	Ninguna	4	Derecha	Nominal
10	AD10	Númerico	8	0	¿Las Sanciones administrativas son gastos no deducibles?	{1, Siempre}...	Ninguna	4	Derecha	Nominal
11	L1	Númerico	8	0	¿La liquidez corriente permite que la empresa cuente con capacidad efectiva?	{1, Siempre}...	Ninguna	4	Derecha	Nominal
12	L2	Númerico	8	0	¿La Puntualidad en el pago de parte de la empresa es garantía de liquidez corriente?	{1, Siempre}...	Ninguna	4	Derecha	Nominal
13	L3	Númerico	8	0	¿Es la capacidad de la empresa que posee Activos y los convertidos en dinero?	{1, Siempre}...	Ninguna	4	Derecha	Nominal
14	L4	Númerico	8	0	¿Es la capacidad de efectivo que tiene la empresa para hacer frente a sus obligaciones?	{1, Siempre}...	Ninguna	4	Derecha	Nominal
15	L5	Númerico	8	0	¿La empresa que Cuenta con capital de trabajo indica que su liquidez es eficiente?	{1, Siempre}...	Ninguna	4	Derecha	Nominal
16	L6	Númerico	8	0	¿La liquidez permite que la empresa pueda realizar Desembolso instantáneo?	{1, Siempre}...	Ninguna	4	Derecha	Nominal
17	L7	Númerico	8	0	¿Son Activos utilizables, todos los que se puede transformar en dinero en efectivo?	{1, Siempre}...	Ninguna	4	Derecha	Nominal
18	L8	Númerico	8	0	¿La empresa que posee Activo circulante son considerados los productos, bienes o servicios con que se cuenta en almacén?	{1, Siempre}...	Ninguna	4	Derecha	Nominal
19	L9	Númerico	8	0	¿El Pasivo circulantes son las deudas a corto plazo que tiene la empresa?	{1, Siempre}...	Ninguna	4	Derecha	Nominal
20	L10	Númerico	8	0	¿Una empresa que cuenta credito a favor de la I.R. después de todas sus actividades tiene liquidez?	{1, Siempre}...	Ninguna	4	Derecha	Nominal
21	AD	Númerico	8	0	Adiciones y deducciones de la renta	{1, Siempre}...	Ninguna	4	Derecha	Nominal
22	ADD1	Númerico	8	0	Gastos deducibles sujetos a limite	{1, Siempre}...	Ninguna	4	Derecha	Nominal
23	ADD2	Númerico	8	0	Gastos deducibles no sujetos a limite	{1, Siempre}...	Ninguna	4	Derecha	Nominal
24	ADD3	Númerico	8	0	Gastos no deducibles	{1, Siempre}...	Ninguna	4	Derecha	Nominal
25	LQ	Númerico	8	0	Liquidez	{1, Siempre}...	Ninguna	4	Derecha	Nominal
26	LQ1	Númerico	8	0	Liquidez corriente	{1, Siempre}...	Ninguna	4	Derecha	Nominal
27	LQ2	Númerico	8	0	Liquidez ácida	{1, Siempre}...	Ninguna	4	Derecha	Nominal
28	LQ3	Númerico	8	0	Liquidez de capital de trabajo	{1, Siempre}...	Ninguna	4	Derecha	Nominal
29										
30										
31										

Vista de datos Vista de variables

IBM SPSS Statistics Processor está listo Unicode ON

01:37 p.m. 31/05/2021

Anexo 6. Propuesta de valor

La empresa se puede beneficiar mucho si considera las deducciones en la renta para disminuir los pagos de impuestos. En la realidad existen dentro de la renta las adiciones que son monto contabilizados como gastos pero que no se pueden descontar, sin embargo existen montos que son contabilizados también pero que estos sí se pueden contabilizar y que se toma estos montos y se descuenta el impuesto que se va a realizar, lo que constituye esto un beneficio para la empresa.

De ahí que la empresa debe considerar cuáles son los gastos deducibles, para que puedan llevar el control de estos montos que deben ser presentados mediante facturas y boletas según corresponda para que se pueda disminuir y esta disminución del pago de impuesto resulta en beneficio de la empresa.

Dentro de las adiciones y deducciones, la SUNAT cuenta con una lista detallada de lo que se puede y no se puede descontar, por lo que se debe considerar esta lista para que se puedan realizar las debidas deducciones, según corresponda.