



**UNIVERSIDAD PRIVADA TELESUP**  
**FACULTAD DE CIENCIAS ADMINISTRATIVAS Y**  
**CONTABLES**  
**ESCUELA PROFESIONAL DE CONTABILIDAD Y**  
**FINANZAS**

**TESIS**

**“IMPACTO ECONÓMICO DE TEMPORADA EN LA  
RENTA DE TRABAJO EN SANTA ROSA DE QUIVES  
COUNTRY CLUB, CANTA-LIMA, 2017-2018”**

**PARA OPTAR EL TÍTULO PROFESIONAL DE:  
CONTADOR PÚBLICO**

**AUTOR:**

**Bach. REYNOSO SMALL, DORA BEATRIZ**

**LIMA – PERÚ**

**2019**

**ASESOR DE TESIS**

---

**Dr. JORGE LUIS CÓRDOVA EGOICHEAGA**

**JURADO EXAMINADOR**

---

**Dr. FERNANDO LUIS TAM WONG**  
**Presidente**

---

**Mg. FRANCISCO EDUARDO DIAZ ZARATE**  
**Secretario**

---

**Dra. ANA CONSUELO TINEO MONTESINOS**  
**Vocal**

## **DEDICATORIA**

El presente trabajo de investigación, está dedicado a mis hijos, a mi esposo, a mis padres, a mis hermanos y a mis suegros, que son mi fortaleza y motivo de superación, por estar conmigo durante toda la etapa de mi desarrollo profesional y por acompañarme siempre en cada paso que doy.

Asimismo, a mi querida tía Gudelia Small, quien partió a la eternidad y todas las personas que confiaron en mi persona y me alentaron a seguir en éste reto de conseguir mi título profesional.

## **AGRADECIMIENTO**

Agradezco a Dios por este logro y por estar conmigo en cada paso que doy, por fortalecer mi corazón, iluminar mi mente, superar mis debilidades en toda la etapa de mi carrera y haber culminado exitosamente un proyecto más de mi vida. Asimismo, por haberme bendecido dándome a los padres y a la familia que tengo quienes me han brindado su apoyo incondicional para culminar satisfactoriamente mi meta.

## RESUMEN

La presente tesis, tiene la finalidad de demostrar como las temporadas altas, medias y bajas impactan económicamente en la renta de trabajo, en los ingresos de los trabajadores, la empresa y la SUNAT.

El impacto económico aparentemente dinamiza la economía, sin embargo, debido a que la mayor parte de los ingresos no siempre se lleva la empresa, porque paga a los trabajadores por los servicios prestados, generando ingresos de cuarta y quinta categoría que finalmente son destinados como aportes a la SUNAT. El impacto económico es variable en las tres temporadas tanto para la empresa, los trabajadores y la SUNAT.

Se ha tomado como objeto de estudio de esta investigación, los ingresos y los egresos de los periodos 2017 y 2018 de la empresa Santa Rosa de Quives Country Club (SRQCC) para analizar el impacto económico en la renta de trabajo, pues dicha empresa tiene las características de una mediana empresa. SRQCC es un Club Privado, ubicado al norte de Lima, en Canta y se caracteriza por ser el Club más grande del cono Norte.

Ante esta situación creemos que el atractivo que nos ofrece SRQCC dinamiza los potenciales de ingresos, porque cuenta con los escenarios e instalaciones adecuadas para disfrutar y divertirse en contacto con la naturaleza, beneficiando al trabajador con un ingreso para su canasta familiar y en consecuencia la planilla en temporada alta se incrementa, generando impuestos directos el cual se impone y se recauda directamente. Tenemos claro que la contribución tiene por objeto recaudar fondos que el estado necesita para mejorar la calidad de vida de nuestro país.

Para la metodología se ha usado el análisis de tablas y gráficos, puesto que son herramientas que ha permitido profundizar el análisis del impacto económico de temporada en las rentas de trabajo y obtener datos significativos sobre las tres temporadas en donde los ingresos varían para la empresa, los trabajadores y la SUNAT.

En las conclusiones se aprecia que los ingresos de las diferentes temporadas impactan favorablemente a la empresa, a los trabajadores y la SUNAT en ambos periodos, asimismo también en la liquidez, lo cual le permite invertir en el caso de la empresa y los trabajadores y en el caso de la SUNAT para mejorar la calidad de vida de nuestro país.

Se espera que la recomendación hecha en las conclusiones de la presente investigación, genere cambios importantes en la sociedad peruana, pues ello nos permitirá una posible activación de la economía donde se demuestra que no siempre hay pérdidas, también se generan ganancias.

## **ABSTRACT**

The present thesis has the purpose of demonstrating how the high, medium and low seasons have an economic impact on the income of the work, the income of the workers, the Company and SUNAT.

The economic impact apparently energizes the economy, however, because most of the income is not always taken by the company, because it pays the workers for the services provided, generating fourth and fifth category revenues that are finally destined as contributions to SUNAT. The economic impact is variable in the three seasons for both the company, the workers and the SUNAT.

The income and expenses of the 2017 and 2018 periods of the company Santa Rosa de Quives Country Club (SRQCC) have been taken as an object of study of this research to analyze the economic impact on labor income, since said company has the Characteristics of a medium-sized company. SRQCC is a Private Club, located north of Lima, in Canta and is characterized as the largest club in the North Cone.

Given this situation, we believe that the attractiveness that SRQCC offers us boosts the income potential, because it has the appropriate scenarios and facilities to enjoy and have fun in contact with nature, benefiting the worker with an income for his family basket and consequently the return in high season it increases, generating direct taxes which is imposed and collected directly. We are clear that the contribution is intended to raise funds that the state needs to improve the quality of life of our country.

For the methodology, the analysis of tables and graphs has been used, since they are tools that have allowed us to deepen the analysis of the seasonal economic impact on work income and obtain significant data on the three seasons where income varies for the company, the workers and the SUNAT.

The conclusions show that the income of the different seasons favorably impacts the company, the workers and the SUNAT in both periods, also in liquidity,



which allows it to invest in the case of the company and the workers and in the SUNAT case to improve the quality of life of our country.

It is expected that the recommendation made in the conclusions of the present investigation, will generate important changes in Peruvian society, as this will allow us a possible activation of the economy where it is shown that there are not always losses, profits are also generated.

## ÍNDICE DE CONTENIDOS

CARÁTULA .....	i
ASESOR DE TESIS.....	ii
JURADO EXAMINADOR.....	iii
DEDICATORIA .....	iv
AGRADECIMIENTO .....	v
RESUMEN .....	vi
ABSTRACT.....	viii
ÍNDICE DE CONTENIDOS .....	x
ÍNDICE DE TABLAS.....	xiii
ÍNDICE DE FIGURA .....	xiv
INTRODUCCIÓN .....	xv
<b>I. PROBLEMA DE INVESTIGACIÓN .....</b>	<b>18</b>
1.1. Planteamiento del problema.....	18
1.2. Formulación del Problema.....	20
1.2.1. Problema general .....	20
1.2.2. Problema específico .....	20
1.3. Justificación del estudio.....	20
1.3.1. Justificación Teórica .....	20
1.3.2. Justificación Práctica: .....	21
1.3.3. Justificación Metodológica: .....	21
1.3.4. Justificación Económica:.....	21
1.3.5. Justificación Social:.....	22
1.4. Objetivos de la investigación .....	22
1.4.1. Objetivo general .....	22
1.4.2. Objetivo específico .....	22
<b>II. MARCO TEÓRICO .....</b>	<b>23</b>
2.1. Antecedentes de la Investigación .....	23
2.1.1. Antecedentes Nacionales .....	23
2.1.2. Antecedentes Internacionales.....	25
2.2. Bases teóricas de la variable.....	28

2.2.1. Bases teóricas Generales:.....	28
2.2.2. Bases teóricas de la Variable independiente (X): .....	29
2.2.3. Bases teóricas de la Variable dependiente (Y): .....	30
2.3. Definición de términos básicos.....	30
<b>III. MÉTODOS Y MATERIALES .....</b>	<b>34</b>
3.1. Hipótesis de la Investigación .....	34
3.1.1. Hipótesis general .....	34
3.1.2. Hipótesis específicas .....	34
3.2. Variables de Estudio.....	34
3.2.1. Definición Conceptual.....	34
3.2.2. Definición operacional.....	36
3.3. Tipo y Nivel de la investigación .....	37
3.3.1. Tipo de investigación:.....	37
3.3.2. Nivel de investigación: .....	37
3.3.3. Diseño de la investigación: .....	38
3.4. Población y muestra de estudio.....	39
3.4.1. Población.....	39
3.4.2. Muestra.....	40
3.4.3 Tipo de Muestreo.....	40
3.5. Técnicas e instrumentos de recolección de datos .....	41
3.5.1. Técnicas de recolección datos.....	41
3.5.2. Instrumentos de recolección datos .....	41
3.5.3. Validez y confiabilidad del Instrumento.....	42
3.6. Métodos de Análisis de datos.....	42
3.7. Aspectos éticos .....	42
<b>IV. RESULTADOS .....</b>	<b>43</b>
4.1. Análisis Descriptivo .....	43
4.1.1. Análisis Univariante. ....	43
4.1.2. Análisis Bidimensional .....	46
4.2. Análisis Inferencial.....	54
4.2.1. Hipótesis del investigador 1.....	54
4.2.2. Hipótesis del investigador 2.....	57
4.2.3. Hipótesis del investigador 3.....	59

4.2.4. Hipótesis del investigador 4. ....	62
<b>V. DISCUSIÓN.....</b>	<b>66</b>
<b>VI. CONCLUSIONES.....</b>	<b>68</b>
<b>VII. RECOMENDACIONES.....</b>	<b>70</b>
<b>REFERENCIAS BIBLIOGRÁFICAS.....</b>	<b>72</b>
<b>ANEXOS.....</b>	<b>74</b>
Anexo 1: Matriz de Consistencia.....	75
Anexo 2: Matriz de operacionalización .....	76
Anexo 3: Validación del instrumento.....	77
Anexo 4: Matriz de datos .....	83
Anexo 5: Propuesta de valor.....	84

## ÍNDICE DE TABLAS

<b>Tabla 1.</b> <i>Tramos y topes de Renta de 5ta. Categoría.</i> .....	35
<b>Tabla 2.</b> <i>Definición operacional</i> .....	36
<b>Tabla 3.</b> <i>Distribución de la población</i> .....	39
<b>Tabla 4.</b> <i>Meses de temporada</i> .....	44
<b>Tabla 5.</b> <i>Areas involucradas</i> .....	44
<b>Tabla 6.</b> <i>Categorías involucradas</i> .....	45
<b>Tabla 7.</b> <i>Turnos del personal</i> .....	46
<b>Tabla 8.</b> <b>Prueba de normalidad 01</b> .....	54
<b>Tabla 9.</b> <i>Correlacion 01</i> .....	56
<b>Tabla 10.</b> <i>Prueba de normalidad 02</i> .....	57
<b>Tabla 11.</b> <i>Correlacion 02</i> .....	58
<b>Tabla 12.</b> <i>Prueba de normalidad 03</i> .....	60
<b>Tabla 13.</b> <i>Correlacion 03</i> .....	61
<b>Tabla 14.</b> <i>Prueba de normalidad 04</i> .....	63
<b>Tabla 15.</b> <i>Correlacion 04</i> .....	64
<b>Tabla 16.</b> <i>Discusión sobre Hipótesis</i> .....	67

## ÍNDICE DE FIGURA

<b>Figura 1.</b> Renta del trabajo .....	18
<b>Figura 2.</b> Teoría que sustenta el estudio .....	28
<b>Figura 3.</b> Impacto económico de temporada .....	29
<b>Figura 4.</b> Impuesto a las rentas de trabajo .....	30
<b>Figura 5.</b> Ingresos brutos mensuales .....	46
<b>Figura 6.</b> Ingresos por temporada .....	47
<b>Figura 7.</b> Retenciones de Quinta Categoría .....	48
<b>Figura 8.</b> Retenciones de Cuarta Categoría .....	49
<b>Figura 9.</b> Ingresos de Socios .....	50
<b>Figura 10.</b> Ingresos de Bungalows .....	51
<b>Figura 11.</b> Ingresos de Carpas .....	52
<b>Figura 12.</b> Ingresos por pagos de mantenimiento .....	53

## INTRODUCCIÓN

La presente investigación tiene como objeto de estudio efectuar el análisis del Impacto Económico de Temporada en la Renta de Trabajo el cual será un aporte para colaborar con una sociedad que reconoce el principio de capacidad contributiva (proporcionalidad) como eje de las contribuciones. Teniendo en cuenta los criterios de razonabilidad y equidad. Asimismo, incrementa los aportes a consecuencia de las temporadas altas y medias, ya que en las temporadas bajas los aportes se mantienen al igual que los ingresos, por ello mejoran la base tributaria en renta del trabajo, para la Administración, cuando se trata de fiscalizar a las personas naturales que reciben ingresos de cuarta y quinta categoría.

En nuestro país el impuesto a la renta del trabajo, es aquella que califican como: Rentas de cuarta categoría o Rentas del trabajo independiente; y Rentas de quinta categoría que comprenden a las Rentas del trabajo en relación de dependencia, expresamente señaladas por ley. Su fuente productora es el trabajo personal, son consideradas rentas activas y se rigen por el principio del percibido.

En este sentido, existe una satisfacción de sus ingresos tanto la empresa, el trabajador como la SUNAT, demostrando y cumpliendo cabalmente con sus deberes impositivos, mientras tanto, en otros escenarios opuestos al ciudadano incumplidor, se le considera como un referente a ser imitado por el resto. Las estructuras tributarias provocan que contribuyentes de similares ingresos, tributen sumas distintas, incluso, empresas con niveles de altos ingresos, contribuyen montos menores que pequeños comerciantes, profesionales o asalariados, no cabe duda, que esto desalentará y desmoralizará a quienes cumplan adecuadamente con sus deberes tributarios, erosionando la conciencia fiscal de la comunidad en su conjunto.

El trabajo de investigación permitió demostrar la importancia que tiene el impacto económico de temporada sobre la las rentas de trabajo en el Club SRQCC en los periodos 2017-2018, las personas en el caso de Rentas de Cuarta Categoría, al verse beneficiadas con sus ingresos en temporadas altas, exigieron y solicitaron a la empresa les consideren como primera opción a ellos y a su entorno

familiar para la prestación de sus servicios en los fines de semana largos y feriados, en el caso de Renta de Quinta, al brindar sus servicios en dicha temporada, el trabajador percibirá mayores ingresos y beneficios como CTS, gratificaciones y liquidación de sus beneficios sociales, así esto generó un círculo virtuoso aumentando la recaudación fiscal, generando más ingresos para la empresa y de éste modo el impacto económico fue beneficioso para los trabajadores, al evidenciar un incremento progresivo en la calidad de vida en cada uno de ellos y su entorno familiar.

Para el presente trabajo se eligió a la empresa SANTA ROSA DE QUIVES COUNTRY CLUB, que tiene 12 años en el mercado, es considerado como el club más grande al norte de Lima y con 250 trabajadores aproximadamente, considerando sólo 132 trabajadores quienes laboran en Canta. Los datos que se presentaron fueron reales y precisos.

Para profundizar con mayor énfasis la presente investigación, fue conveniente dividirla en siete capítulos.

Parte I: Problema de Investigación. Se describe el planteamiento del problema, la formulación del problema, la justificación del estudio y los objetivos de la investigación.

Parte II: Marco Teórico. Conocer los antecedentes nacionales e internacionales, los cuales constituyen trabajos previos relacionados con nuestra materia de Investigación; las bases teorías y la definición de los términos básicos.

Parte III: Métodos y Materiales. Se plantea la hipótesis de la investigación; las variables de estudio; el diseño y nivel de investigación; la población y la muestra, las técnicas e instrumentos de recolección de datos; los métodos de análisis de datos; así como también los aspectos éticos.

Parte IV: Resultados. Se da a conocer el análisis descriptivo y el análisis inferencial, que nos conlleva a los resultados de la investigación, la misma que será de acuerdo al plan diseñado y ajustándose a resolver el problema principal, así como los objetivos trazados donde conlleva a resolver la hipótesis principal



Parte V: Discusión. Este capítulo está reservado para el análisis y discusión de resultados, en comparación de hipótesis con otras tesis parecidas.

Parte VI: Conclusiones. En este capítulo se da a conocer las conclusiones de la investigación.

Parte VII: Recomendaciones. En este capítulo se dará conocer las recomendaciones de la investigación.

## I. PROBLEMA DE INVESTIGACIÓN

### 1.1. Planteamiento del problema.

Debido a que las ventas están en función de la demanda, se distinguen tres épocas: temporada alta, temporada media y temporada baja. El requerimiento de trabajadores varía en distintas temporadas y en consecuencia también las renta.

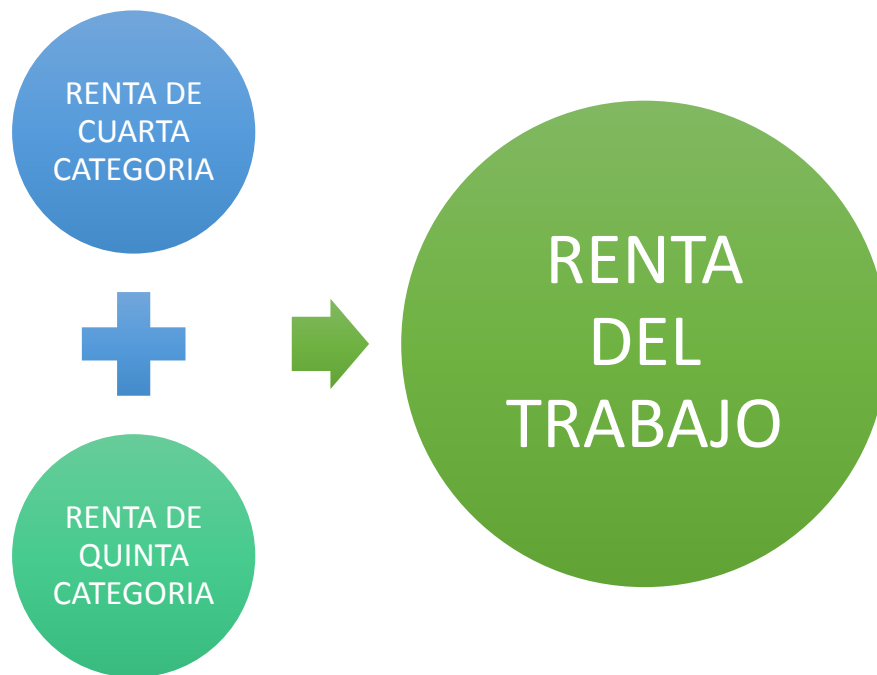

**Figura 1.** Renta del trabajo

El Club Santa Rosa de Quives es uno de los centros de esparcimiento más completos de su tipo en nuestro país y es considerada como uno de los atractivos más importantes en el cono norte, ya que constituye un potencial con mayores ventajas comparativas para ser visitado principalmente en verano, en vacaciones escolares y en los feriados largos de fin de semana, debido a su localización, las condiciones ecológicas y la accesibilidad a todos los servicios que brinda.

El impacto económico aparentemente dinamiza la economía, sin embargo, la realidad no es como indica debido a que la mayor parte de los ingresos no

siempre se lleva la empresa, porque paga a los trabajadores por los servicios prestados, generando ingresos de cuarta y quinta categoría que finalmente un porcentaje son destinados como aportes a la SUNAT.

Ante esta situación creemos que el atractivo que nos ofrece SRQCC fortalece los potenciales de ingresos, porque cuenta con los escenarios e instalaciones adecuadas para disfrutar y divertirse en contacto con la naturaleza, beneficiando al trabajador con un ingreso para su canasta familiar, mejorando su calidad de vida y en consecuencia la planilla en temporada alta se incrementa, generando impuestos directos el cual se impone y se recauda directamente.

En el presente trabajo de investigación el enfoque se da principalmente en las Rentas de Trabajo, las cuales se califican como: Renta de cuarta categoría y Renta de quinta categoría, dichos aportes generan ingresos, dichos ingresos varían en temporadas (altas, medianas y bajas) durante un periodo. El objetivo de este proyecto es demostrar el impacto económico de temporada en la Renta de Trabajo en Santa Rosa de Quives Country Club, Canta – Lima, en los periodos 2017- 2018.

Se considera temporada alta a los días feriados largos de fin de semana, esos días se incrementa la visita , pernoctando en el club y hospedándose en sus bungalows de tres a siete días, por ende en esa temporada el personal se incrementa para cubrir las necesidades y los servicios que los visitantes requieren, considerando lo siguiente:

Las Rentas de Cuarta categoría, son rentas obtenidas por personas naturales y tienen como origen la prestación de servicios de manera independiente y eventual quiere decir, que no existe vínculo laboral ni relación de dependencia.

En los periodos de temporada alta se contrata más personal porque la demanda se incrementa, entre ellos están los salvavidas, choferes, personal de mantenimiento, etc.

La Rentas de quinta categoría, al igual que las rentas de cuarta, son obtenidas por personas naturales y tienen como origen el trabajo dependiente, se destaca la relación laboral proveniente del contrato de trabajo, el servicio es individual, no es posible la delegación a un tercero porque existe subordinación.

Cabe resaltar que, en temporada baja, ocasionada por las lluvias la contratación de trabajadores disminuye notablemente, generando así que los ingresos de cuarta y quinta categoría sea menor y en consecuencia los aportes a SUNAT serán en menor proporción.

## **1.2. Formulación del Problema**

### **1.2.1. Problema general**

PG ¿Cuál es el impacto económico de temporada en la recaudación de Renta de Trabajo en Santa Rosa de Quives Country Club, Canta – Lima, ¿periodos 2017-2018?

### **1.2.2. Problema específico**

PG 1. ¿Cuál es el resultado del análisis del impacto económico de temporada en la recaudación de la Renta de Cuarta y Quinta Categoría en Santa Rosa de Quives Country Club, Canta – Lima, ¿periodos 2017-2018?

PG 2. ¿Cuál es el resultado del análisis del impacto económico de temporada sobre la recaudación de Renta de Cuarta y Quinta Categoría a favor de la SUNAT en Santa Rosa de Quives Country Club, Canta – Lima, ¿periodos 2017-2018?

PG 3. ¿Cuál es el resultado del análisis del impacto económico de temporada sobre la recaudación de la Renta de Cuarta y Quinta Categoría a favor de los trabajadores en Santa Rosa de Quives Country Club, Canta – Lima, ¿periodos 2017-2018?

## **1.3. Justificación del estudio**

### **1.3.1. Justificación Teórica**

Esta investigación se realiza con el propósito de aportar y resaltar la importancia que poseen los impuestos a la renta del trabajo en beneficio de los entes recaudadores, así como para los trabajadores en la empresa SRQ CC, cuyos resultados podrán mostrarse como un ingreso nacional, a través de los tributos que pagan los contribuyentes bajo la forma de obras públicas, servicios públicos y

programas sociales ya que se estaría demostrando que ésta cultura tributaria es un aporte para un bien común.

### **1.3.2. Justificación Práctica:**

Esta investigación se realiza porque existe la necesidad de mostrar la importancia de los impuestos a la renta del trabajo que impactan favorablemente a la empresa, a los trabajadores y la SUNAT, mejorando la liquidez, lo cual le permite invertir en el caso de la empresa y los trabajadores, y en el caso de la SUNAT mejorando la calidad de vida de nuestro país.

### **1.3.3. Justificación Metodológica:**

La elaboración de éste proyecto se define como una investigación de tipo cuantitativa, a nivel correlacional con datos reales, analizando y verificando el impacto de temporada en la renta del trabajo, situaciones que pueden ser investigadas, una vez que sean demostradas su validez y confiabilidad, podrán ser utilizados en otros trabajos de investigación ya que éste proyecto de tesis se ilustrará al lector puesto que es un tema muy importante para todos los profesionales del sector público y privado, en especial para las entidades recaudadores, sabiendo que el impacto económico de temporada y la renta del trabajo facilita el manejo y mejora a la redistribución de los mismos en beneficio de las instituciones para los ciudadanos, en este análisis la relación de las variables y sus resultados contribuye a mejorar muchos aspectos el estudiar en otras ciudades.

### **1.3.4. Justificación Económica:**

En este aspecto el presente trabajo de investigación se justifica con un análisis exhaustivo de la relación entre el impacto económico de temporada y la recaudación de la renta de trabajo, fomentan ante los trabajadores los beneficios de esta relación, así como el bienestar económico, asimismo es un ingreso para el estado destinado para el gasto público. La tributación es un aporte del contribuyente, para un bien común por ello toda nación presenta un sistema tributario.

### **1.3.5. Justificación Social:**

En este aspecto el proyecto de tesis se justifica por la importancia que poseen los impuestos a la renta del trabajo, en beneficio de los entes recaudadoras, así como para los ciudadanos en la empresa SRQ CC, puesto que los tributos cumplen un rol redistributivo del ingreso nacional, es decir, los tributos que pagan los contribuyentes retornan a la comunidad bajo la forma de obras públicas, servicios públicos y programas sociales. Sin olvidar que los altos impuestos generan malestar en los contribuyentes y el retorno en su benéfico es ineficiente.

## **1.4. Objetivos de la investigación**

### **1.4.1. Objetivo general**

OG Determinar el impacto económico de temporada de la Renta de Trabajo en Santa Rosa de Quives Country Club, Canta – Lima, en los períodos 2017-2018.

### **1.4.2. Objetivo específico**

- OE 1. Determinar los resultados del análisis del impacto económico de temporada de la Renta de Cuarta y Quinta Categoría en Santa Rosa de Quives Country Club, Canta – Lima, en los periodos 2017-2018.
- OE 2. Determinar los resultados del análisis del impacto económico de temporada sobre la recaudación de Renta de Cuarta y Quinta Categoría a favor de la SUNAT en Santa Rosa de Quives Country Club, Canta – Lima, en los periodos 2017-2018.
- OE 3. Determinar los resultados del análisis del impacto económico de temporada sobre la recaudación de la Renta de Cuarta y Quinta Categoría a favor de los trabajadores en Santa Rosa de Quives Country Club, Canta - Lima en los periodos 2017-2018.

## **II. MARCO TEÓRICO**

### **2.1. Antecedentes de la Investigación**

Para llevar a cabo el desarrollo del presente estudio, se realizó la búsqueda de investigaciones nacionales e internacionales de las distintas universidades y Escuelas de Postgrado, encontrándose trabajos de investigación que se detallan a continuación:

#### **2.1.1. Antecedentes Nacionales**

QUISPE, E (2013) en su tesis “JUSTICIA TRIBUTARIA CONSTITUCIONAL Y EL IMPUESTO A LA RENTA APLICADO EN LA PERSONAS NATURALES EN LIMA METROPOLITANA 2016”, Universidad Nacional del Callao, para optar el grado académico de Doctor en Contabilidad y Finanzas; teniendo como objetivo que el impuesto a la renta para personas naturales constituye una principal fuente de financiación de las finanzas públicas en nuestro país. La metodología utilizada para la elaboración de ésta tesis fue desde un enfoque cualitativo, tal como está diseñado el modelo en el país el impuesto grava a las rentas de fuente mundial que obtengan las personas naturales domiciliadas. En conclusión, solo podríamos decir que estaríamos ante un impuesto progresivo, justo y equitativo y que atiende la verdadera capacidad contributiva de los sujetos del impuesto.

CALAGUA, J. CASAS, S. WONG, K. (2016) en su tesis “IMPUESTO A LA RENTA DE TRABAJO Y LA RECUADACION TRIBUTARIA EN EL PERU, PERIODOS 2014-2016”, Universidad Nacional del Callao, para optar el título profesional de Contador Público; teniendo como objetivo demostrar que, la recaudación de Renta de 4ta y 5ta categoría muestran tendencia creciente en las empresas. La metodología utilizada para la elaboración de esta tesis fue través de la evidencia empírica, se sostiene que la recaudación del impuesto a las rentas de trabajo incide positivamente en la recaudación tributaria en el Perú. En consecuencia, este resultado nos ha conducido a redactar nuestras conclusiones y recomendaciones de nuestra investigación. Finalmente, de los resultados de la investigación, que se han mostrado a través de la evidencia empírica, se sostiene que la recaudación del impuesto a las rentas de trabajo incide positivamente en la

recaudación tributaria en el Perú; las mismas que tuvieron una tendencia creciente, revelando coeficientes de regresión Significativos y valores estadísticos favorables que permitieron probar nuestras hipótesis de estudio.

CHUMÁN, R. (2015) en su tesis “ LA LEY DEL IMPUESTO A LA RENTA DE PERSONAS NATURALES EN EL PERÚ Y LOS PRINCIPIOS CONSTITUCIONALES TRIBUTARIOS DE CAPACIDAD CONTRIBUTIVA Y DE IGUALDAD”, Universidad Privada Antenor Orrego, Trujillo , para optar el grado académico de Doctor en Derecho; teniendo como objetivo determinar si la aplicación de la Ley del impuesto a la Renta de las personas naturales en el Perú vulnera los principios constitucionales tributarios de capacidad contributiva y de igualdad. La metodología utilizada para la elaboración de ésta tesis es descriptiva, se presenta los distintos escenarios planteados en la legislación con la que se demuestra que contribuyentes con la misma base imponible, sin tener en cuenta su capacidad contributiva. En conclusión, se presenta una propuesta de modificación de la investigación, en la que se aprecia el respeto de los principios de capacidad contributiva y de igualdad, la garantía al contribuyente de que el deber de contribuir no afecta su economía y al fisco la confianza de obtener una recaudación racional.

ESPINOZA, M. (2017) en su tesis “IMPACTOS TURISTICOS EN EL DISTRITO DE CANCHANAQUE, DEPARTAMENTO DE PIURA, 2017”, Universidad Cesar Vallejo, Lima, para optar el título profesional de Licenciada en Administración en Turismo y Hotelería; teniendo como objetivo principal identificar cuáles son los impactos generados por el turismo en el distrito de Canchaque, departamento de Piura, 2017. La metodología utilizada para la elaboración de esta tesis fue desde un enfoque cualitativo, diseño investigación fenomenológico, conocer las vivencias y experiencias del día a día de los pobladores locales con respecto al turismo, técnicas de recolección de datos se utilizaron fuentes secundarias como tesis, artículos científicos, libros, entrevistas a profundidad y las observaciones de campo el instrumento de recolección de datos los cuestionarios y guías de observación. Concluyendo que, en el aspecto económico, el turismo está siendo beneficioso para los pobladores debido al evidenciar un incremento progresivo en la calidad de vida, implementación de servicios y productos turísticos e ingresos económicos gracias a la actividad turística. En el aspecto sociocultural,



la población se siente identificada con sus costumbres y tradiciones, sin embargo, falta mejorar e implementar la seguridad local para salvaguardar las vidas de los pobladores y turistas.

POLO, C. (2017) en su tesis “IMPACTO DEL TURISMO DE MASAS EN LA PLAYA LA MINA DE LA RESERVA NACIONAL DE PARACAS, AÑO 2017, TRUJILLO”, Universidad Nacional de Trujillo, para optar el título profesional de Licenciada en Administración en Turismo y Hotelería. El objetivo es determinar los tipos de impactos del Turismo de masas en la Playa la Mina de la Reserva Nacional de Paracas año 2017. La metodología utilizada para la elaboración de esta tesis es investigación no experimental, descriptivo, con un enfoque mixto, para la recaudación de la información mediante la encuesta el cual fue a 266 turistas y 257 pobladores, observación directa y análisis documental. En conclusión, los resultados obtenidos en la investigación fueron, en el impacto ambiental, se determinó que la capacidad de carga efectiva es de 38 visitantes al día, si hace uso de energías alternativas; en el impacto sociocultural se encontró que un 68% de turistas encuestados afirman que, si conocen la cultura de la zona, además un 23% de pobladores participan en recojo de residuos sólidos como actividad para contribuir en la conservación.

### **2.1.2. Antecedentes Internacionales**

RAMIREZ, J. CANO, L. OLIVA N. (2013) en su documento de trabajo N° 2010-01 “IMPUESTO A LA RENTA DE PERSONAS NATURALES EN RELACION DE DEPENDENCIA UN ANALISIS DE EQUIDAD Y REDISTRIBUCIÓN”, Quito- Ecuador, 2010, Centro de Estudios Fiscales, Autorizado por Mauro Andino, Documento de Trabajo del Departamento de estudios Tributarios, Centro de Estudios Fiscales, Servicio de Rentas Internas, Quito – Ecuador. Teniendo como objetivo el impacto distributivo de la Ley Reformatoria de la Equidad Tributaria en el Impuesto a la Renta de Personas en Relación de Dependencia, para ello, se analiza la progresividad y el efecto redistributivo del impuesto en distintos escenarios que alternan los cambios establecidos en la reforma: Deducción de gastos personales. La metodología utilizada fue la Nueva Tabla Impositiva y Exoneración de sobre-sueldos, adicionalmente, se compara la concentración de cada una de las deducciones de gastos personales con la concentración de la carga tributaria y el ingreso. En conclusión, los resultados indican

que la reforma generó una mayor progresividad de la carga tributaria, pese haber disminuido la redistribución del ingreso.

BAUTISTA, J. (2011) en su tesis “EQUIDAD O INEQUIDAD TRIBUTARIA: LA DISTRIBUCION DEL IMPUESTO A LA RENTA EN COMLOMBIA 1990 – 2002”, Escuela Superior de Administración Pública, Bogotá – Colombia, para optar el grado académico de Magister de Administración Pública. Teniendo como objetivo analizar la distribución de la carga tributaria del Impuesto de Renta en Colombia para el período 1990-2002, señala que los impuestos constituyen (además del mecanismo fundamental de financiación del Estado) una forma importante de redistribución de la renta y la riqueza en una sociedad. El trabajo desarrolla una metodología para evaluar y caracterizar los agentes que pagan el impuesto de renta, El documento es original en el uso de análisis derivados de categorías propias de la contabilidad tributaria para analizar la distribución de la carga tributaria en el impuesto de renta entre los diferentes sujetos del mismo, revisa la operación del mecanismo de recaudo del impuesto, y la forma en que este se revela y representa en la información estadística producida por la Dirección de Impuestos y Aduanas Nacionales, DIAN con el objetivo de estimar el tamaño de la contribución para cada uno de ellos. Se concluye la manifiesta inequidad de la contribución del impuesto de renta, lo que constituye un indicador del carácter regresivo de la estructura tributaria colombiana, estas conclusiones encuentran soporte en otros trabajos desarrollados desde la economía.

GODOY, M. (2015) en su tesis “DESARROLLO DE LA CULTURA TRIBUTARIA EN EL ECUADOR Y SU IMPACTO EN LA RECAUDACION TRIBUTARIA 2011-2014”, Universidad de Guayaquil – Ecuador, para optar el grado académico de Magister de Tributación y Finanzas; teniendo como objetivo la recaudación tributaria en la provincia de Santa Elena ha tenido un incremento paulatino durante los últimos años debido a una adecuada administración de la gestión de cobro por parte del ente controlador y a las reformas implementadas en los últimos tiempos; sin embargo, el monto recaudado por las sanciones aplicadas mantuvo una tendencia al aumento y conlleva a aseverar que la capacitación tributaria no llega al ciudadano común debido a que las capacitaciones in situ se realizan en los principales cantones de las provincias de Ecuador. La investigación

analiza la incidencia de la conciencia tributaria en la recaudación de los impuestos de la provincia de Santa Elena a partir de una metodología cualitativa con enfoque exploratorio-descriptivo y en conclusión propone una guía metodológica para crear formadores en materia de tributación en asociación con gremios de la localidad como estrategia para lograr un mejoramiento.

AURIA, V. (2016) en su tesis “ LAS SANCIONES TRIBUTARIAS Y SU INCIDENCIA EN LA RECAUDACION DEL ECUADOR 2007-2015”, Universidad de Guayaquil – Ecuador, para optar el grado académico de Magister de Tributación y Finanzas; teniendo como objetivo analizar la incidencia en la recaudación fiscal generada por concepto de sanciones tributarias en el Ecuador, durante el periodo 2007-2015, además de verificar si las sanciones cumplen con la finalidad en la sociedad, de prevenir el incumplimiento de las obligaciones establecidas en la normativa tributaria; la metodología tiene un enfoque cuantitativo – cualitativo, se recopilarán y analizarán, todos los hechos y cifras, tomadas de las páginas del SRI, Ministerio de Finanzas. Resultados incidencias de recaudación por sanciones durante el periodo de estudio representan el 0.52% en promedio sobre la recaudación tributaria en el Ecuador. En conclusión, es importante seguir trabajando en las nuevas generaciones para afianzar una cultura tributaria basada en la conciencia social, entendiendo que la recaudación tributaria, en el Perú no existen estudios similares al tema que se propone en la investigación; sin embargo, existen trabajos de investigación relacionados a las Rentas de cuarta y quinta categoría (Rentas de Trabajo).

GUSTAFSSON, S. (2012) en su trabajo “IMPACTO DE GÉNERO DE LOS IMPUESTOS SOBRE LA RENTA DESINCENTIVOS AL TRABAJO DE LAS MUJERES CASADAS PRODUCIDOS POR LA TRIBUTACIÓN CONJUNTA” Profesora de Economía de la Universidad de Amsterdam; teniendo como objetivo analizar los argumentos favorables a la tributación individual frente a la tributación conjunta de las rentas de los cónyuges. Estudia la crónica de las actuaciones políticas en Suecia antes de que se pasara de la tributación conjunta a la individual en 1971. La equidad de la tributación de la renta basada en una tributación igual para rentas familiares iguales se opone a la equidad basada en una misma tributación para rentas individuales iguales. Ante este dilema, algunos países, como EEUU, han optado por un compromiso entre

estos dos conceptos antagónicos de justicia, mientras que Suecia y muchos otros han elegido un sistema individual puro; y, finalmente, otros como Alemania, Francia y España tienen sistemas tributarios basados en la familia.

## 2.2. Bases teóricas de la variable.

La investigación considera dos variables: como variable independiente tenemos impacto económico de temporada y como variable dependiente impuesto a la renta de trabajo.

### 2.2.1. Bases teóricas Generales:

El impuesto sobre las rentas del trabajo grava los ingresos que se obtienen a lo largo del ejercicio gravable, por el trabajo personal realizado de manera independiente o dependiente, ingresos que la Ley del Impuesto a la Renta (LIR) (Decreto Supremo N° 179–2004-EF) lo categoriza como rentas de cuarta categoría (artículo 33° de la LIR) o quinta categoría (artículo 46° LIR), los contribuyentes que perciban rentas de trabajo, adicionalmente podrán deducir como gastos hasta 3 UIT, según lo especificado en el Decreto Legislativo N° 1258 y su reglamento según Decreto Supremo N° 033-2017, consecuencia de ello se determina la Renta Neta de Trabajo.

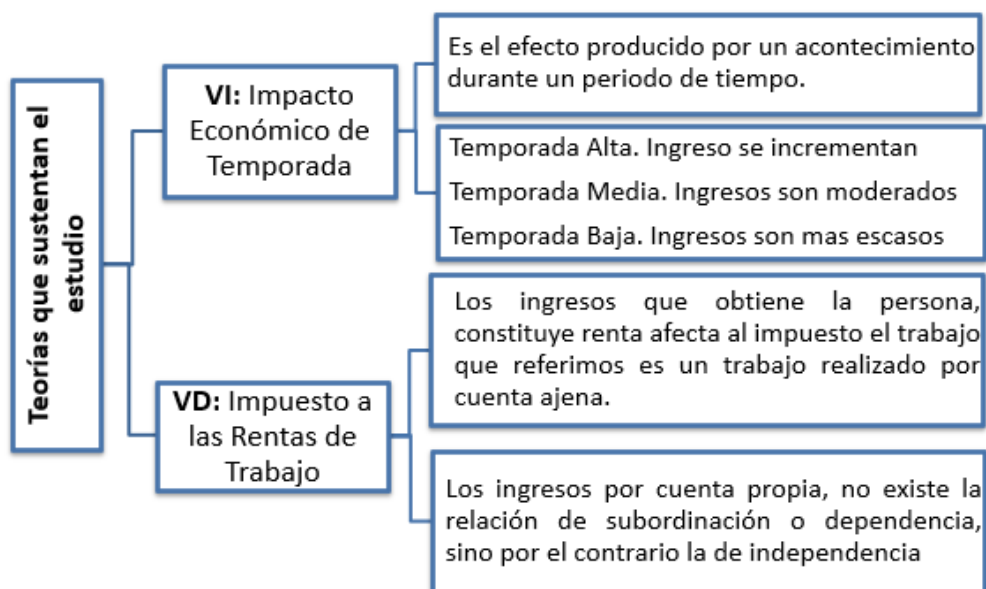

**Figura 2.** Teoría que sustenta el estudio

## 2.2.2. Bases teóricas de la Variable independiente (X):

### 2.2.2.1. Impacto Económico de Temporada

Es el Efecto producido por un acontecimiento durante un periodo o espacio de tiempo.

#### 2.2.2.1.1. Temporada alta.

Periodos del año que se considera más adecuado para asistir al club, a consecuencia de ello genera más movimiento e ingresos, a la empresa, ello conlleva a contratar más personal durante ese periodo generando beneficios para el trabajador y la SUNAT en el tema de ingresos y contribución de tributos (renta de cuarta y renta de quinta).

#### 2.2.2.1.2. Temporada media.

Periodo del año en que los ingresos son moderados, al igual que la contribución.

#### 2.2.2.1.3. Temporada baja.

Periodo del año en que los ingresos son más escasos, disminuye la contratación de trabajadores y por ende la contribución no se incrementa.

Definición operacional	Dimensiones	Indicadores
Es el efecto producido por un acontecimiento durante un periodo o espacio de tiempo y provoca consecuencias en la situación económica de una persona, comunidad, país o el mundo.	<ul style="list-style-type: none"><li>• Temporada Alta</li><li>• Temporada Media</li><li>• Temporada Baja</li></ul>	<ul style="list-style-type: none"><li>• Personal calificado</li><li>• Ingreso de socios</li><li>• Ingresos de bungalows</li><li>• Ingreso de carpas</li><li>• Ingreso de mantenimiento.</li></ul>

**Figura 3.** Impacto económico de temporada

### 2.2.3. Bases teóricas de la Variable dependiente (Y):

#### 2.2.3.1. Impuesto a las Rentas de Trabajo.

Los ingresos que obtiene la persona, constituyen renta afecta al impuesto, el trabajo que referimos es un trabajo realizado por cuenta ajena, que es común y es la que se presta en relación de dependencia, interviniendo es esta relación el empleador o empresario. Es de considerarse que también existe otra modalidad de trabajo, que es la de cuenta propia, que a diferencia de la anterior no existe la relación de subordinación o dependencia, sino por el contrario la de independencia y además que no se puede extender la característica de periodicidad ni previsibilidad a este nuevo tipo de renta que más bien se dan los matices de riesgo e incertidumbre y que, aun así, son afectas al impuesto.

Definición operacional	Dimensiones	Indicadores
<ul style="list-style-type: none"><li>• El Impuesto a la Renta de Trabajo, es un tributo que grava las rentas que provengan de las del trabajo. La suma de las rentas netas de cuarta y quinta categorías se denominará renta de trabajo.</li></ul>	<ul style="list-style-type: none"><li>• Cuarta categoría</li><li>• Quinta categoría</li><li>• Recaudación tributaria</li></ul>	<ul style="list-style-type: none"><li>• Número de trabajadores dependientes</li><li>• Número de trabajadores independientes</li><li>• Monto retenido</li><li>• Ingreso percibido</li></ul>

**Figura 4.** Impuesto a las rentas de trabajo

### 2.3. Definición de términos básicos

**Tributo:** Prestación generalmente pecuniaria que el Estado exige en ejercicio de su poder de imperio, en virtud de una ley, para cubrir gastos que le demanda el cumplimiento de sus fines. El código tributario rige las relaciones jurídicas originadas de los tributos. Para estos efectos el término genérico de tributo comprende, impuestos, contribuciones y tasas.

**Impuestos.** Es el tributo que tiene como hecho generador, una actividad estatal general no relacionada concretamente con el contribuyente. se puede decir que el

impuesto no es una contraprestación exigida coactivamente a un ciudadano para financiar los servicios que éste recibe, por el contrario, se busca que los contribuyentes tomen conciencia del uso de sus tributos para mejorar su calidad de vida y supervivencia en sociedad.

**Impuesto a la Renta.** El impuesto a la renta es el que grava las rentas que provengan del capital, del trabajo y de la aplicación conjunta de ambos factores, entendiéndose como tales a aquellas que provengan de una fuente durable y susceptible de generar ingresos periódicos.

**Rentas de Trabajo.** Son todas las rentas provenientes de toda clase de contraprestación, retribución o ingreso, cualquiera sea su denominación o naturaleza, en dinero o en especie, que deriven del trabajo personal prestado por cuenta ajena. Los salarios y demás ingresos percibidos por razón del cargo tales como: sueldos, zonaje, antigüedad, bonos, sobre sueldos, sueldos variables, reconocimiento al desempeño, vacaciones y cualquier otra forma de remuneración adicional, en territorio nacional.

**Renta de Cuarta Categoría.** Son considerados rentas del trabajo independiente. Al referimos a las rentas de cuarta categoría, no podemos dejar de señalar al trabajador como fuente productora de renta. No obstante, un rasgo que la caracteriza y que la diferencia de la renta de quinta categoría, es la condición o situación en la que los servicios son prestados. En este caso, el trabajo o servicio es realizado de manera independiente, sin que medie vínculo laboral; es decir, se regiré por un contrato regulado por la legislación civil.

**Renta de Quinta Categoría:**

Son las rentas del trabajo en relación de dependencia y otras rentas del trabajo independiente expresamente señaladas por la ley. Se encuentran estrechamente vinculadas con el derecho laboral, aunque debemos advertir que no necesariamente coinciden, siendo el concepto de renta (Derecho Tributario) más amplio que el concepto de remuneración (Derecho Laboral).

**Recaudación Tributaria.** El concepto de recaudación fiscal es aquel que se aplica al acto que realiza un organismo, normalmente el Estado o el gobierno, con el objetivo de juntar capital para poder invertirlo y usarlo en diferentes actividades propias de su carácter. La recaudación fiscal es hoy en día un elemento central para todos los gobiernos ya que esos son los fondos que podrá manejar el gobierno y que deberá asignar a diferentes espacios tales como administración pública, educación, salud, medio ambiente, trabajo, comunicación, etc.

**Base imponible:** Valor numérico sobre el cual se aplica la alícuota o tasa del tributo.

**Código Tributario:** Es el conjunto de normas que establecen el ordenamiento jurídico tributario.

**Contribuyentes:** Son las personas individuales, prescindiendo de su capacidad legal con el derecho privado y las personas jurídicas, que realicen o respecto de las cuales se verifica el hecho generador de la obligación tributaria.

**Evasión:** Acción en que se produce cuando un contribuyente deja de cumplir con su declaración y pago de un impuesto según lo que se detalla en la Ley. Esta acción puede ser involuntaria (debido a ignorancia error o distinta interpretación de la buena fe de la ley) o culposa (ánimo percibido de burlar la norma legal. utilizando cualquier medio que la ley prohíbe y sanciona).

**Gravar:** Imponer el pago de un tributo o gravamen a una persona, empresa, actividad o transacción.

**Hecho Generado:** Es la acción o situación determinada en forma expresa por la Ley para tipificar un tributo y cuya realización da lugar al nacimiento de la obligación tributaria. También se conoce como hecho imponible.

**Infracción Tributaria:** Es toda acción u omisión que implique ' violación de normas tributarias de índole sustancial o formal, constituye infracción que sancionará la Administración Tributaria.

**Normas tributarias:** Conjunto de cuerpos legales que norman o regulan las actividades de todos de parte de los contribuyentes a través de leyes, Decretos Leyes, Decretos Supremos, entre otros de carácter tributario.



**Obligación Tributaria:** Constituye un vínculo jurídico, de carácter personal entre la Administración Tributaria y otros entes públicos acreedores del tributo y los sujetos pasivos de ella.

**Recaudación Fiscal:** Recepción de fondos que percibe el fisco principalmente por concepto de impuestos.

**Tasa:** Las tasas son contraprestaciones económicas que hacen los usuarios de un servicio prestado por el estado. La tasa no es un impuesto, sino el pago que una persona realiza por la utilización de un servicio, por tanto, si el servicio no es utilizado, no existe la obligación de pagar por él.

**Unidad Impositiva Tributaria- UIT:** Es un valor de referencia es un valor de referencia que puede ser utilizado en las normas tributarias para determinar las bases imponibles, deducciones, límites de afectación y demás aspectos de los tributos que considere conveniente al legislador.

**SUNAT:** La Superintendencia Nacional de Administración Tributaria (SUNAT) creada por la Ley N° 24829 y conforme a su Ley General aprobada por Decreto Legislativo N° 501 es una institución pública descentralizada del sector de Economía y Finanzas, con personalidad jurídica de Derecho público, con patrimonio propio y autonomía funcional, económica, técnica, financiera y administrativa, tiene por finalidad administrar y aplicar procesos de recaudación y fiscalización de los tributos internos, con excepción de los municipales y de aquellos otros que la Ley le señala, así como proponer y participar en la reglamentación de normas tributarias.

**Plan de Actividades:** Todo plan es un conjunto sistemático de actividades que se lleva a cabo para concretar una acción. De ésta manera, el plan tiende a satisfacer necesidades o resolver ciertos planes.

**Socio:** Persona natural que adquiere una membresía ya sea vitalicia o por tiempo determinado.

**Invitado:** Persona natural quien visita las instalaciones del club, invitado por un socio ya sea a pasar el día o el fin de semana.

**SRQCC:** Santa Rosa de Quives Country Club.

### **III. MÉTODOS Y MATERIALES**

#### **3.1. Hipótesis de la Investigación**

##### **3.1.1. Hipótesis general**

HG El impacto económico de temporada influye en la recaudación de la Renta de Trabajo en Santa Rosa de Quives Country Club, Canta – Lima, en los periodos 2017 – 2018.

##### **3.1.2. Hipótesis específicas**

HE 2 El impacto económico de temporada influye en la recaudación de la Renta de Cuarta y Quinta Categoría en Santa Rosa de Quives Country Club, Canta – Lima, periodo 2017 – 2018.

HE 2 El impacto económico de temporada influye en la recaudación de Renta de Cuarta y Quinta Categoría a favor de la SUNAT en Santa Rosa de Quives Country Club, Canta – Lima, periodo 2017 – 2018.

HE 2 El impacto económico de temporada influye en los ingresos de Renta de Cuarta y Quinta Categoría a favor de los trabajadores en Santa Rosa de Quives Country Club, Canta – Lima, periodo 2017 – 2018.

#### **3.2. Variables de Estudio**

Variable Independiente: Impacto Económico de Temporada

Variable Dependiente: Impuesto a las Rentas de Trabajo

##### **3.2.1. Definición Conceptual.**

###### ***3.2.1.1. Variable Independiente - Impacto Económico de Temporada.***

El Impacto Económico de Temporada, es el efecto producido por un acontecimiento durante un periodo o espacio de tiempo y provoca consecuencias en la situación económica de una persona, comunidad, región, país o el mundo, para éste proyecto se considera:

- Temporada alta
- Temporada media
- Temporada baja

### 3.2.1.2. Variable Dependiente: Impuesto a las Rentas de Trabajo.

El impuesto a la renta de trabajo, es un tributo que grava las rentas que provengan de las del trabajo. También podemos decir que es la suma de las rentas netas de cuarta y quinta categorías.

**Renta de Cuarta Categoría.** Es aquel ingreso que las personas naturales obtienen por el desarrollo de una profesión, arte, ciencia u oficio cuyo cobro se realiza sin tener relación de dependencia.

**Renta de Quinta Categoría.** Son las rentas de trabajo en relación de dependencia, y otras rentas del trabajo independiente expresamente señaladas por la ley. Para considerar que existe una relación de dependencia debe existir subordinación entre el trabajador que obtiene la renta de quinta categoría y su empleador, es decir, existe una relación laboral, en la cual el trabajo se brinda de acuerdo a las instrucciones del empleador. Para ésta investigación se considera en ésta categoría al personal en planilla.

**Tabla 1.**  
*Tramos y topes de Renta de 5ta. Categoría.*

Tramos		RNT + RFE		Diferencia	Tasa
<b>Hasta 5 UIT</b>		0	21,000	21,000	8%
<b>Más de 5 UIT</b>	Hasta 20 UIT	21,001	84,000	63,000	14%
<b>Más de 20 UIT</b>	Hasta 35 UIT	84,001	147,000	63,000	17%
<b>Más de 35 UIT</b>	Hasta 45 UIT	147,001	189,000	42,000	20%
<b>Más de 45 UIT</b>		189,001	a más		30%

Fuente: Información SUNAT.

### 3.2.2. Definición operacional

**Tabla 2.**  
*Definición operacional*

Variables		Dimensiones	Indicadores
<b>Variable Independiente</b>			
X	Impacto Económico de Temporada	Efecto producido por acontecimientos durante periodos y temporadas.	Temporada alta Temporada media Temporada baja
	<b>Variable Dependiente</b>		
	Impuesto a las Rentas Trabajo	<p>Cuarta Categoría: Ingreso que las personas naturales obtienen por el desarrollo de una profesión, arte, ciencia u oficio cuyo cobro se realiza sin tener relación de dependencia.</p> <p>Quinta Categoría: Son las rentas de trabajo en relación de dependencia, y otras rentas del trabajo independiente expresamente señaladas por la ley</p> <p>Recaudación Tributaria: Es una prestación de dinero que el Estado exige en el ejercicio de su poder sobre la base de la capacidad contributiva, para cubrir gastos que la demande el cumplimiento de sus fines.</p>	Trabajadores Independientes Trabajadores Dependientes Retenciones

Fuente RRHH de SRQCC

### **3.3. Tipo y Nivel de la investigación**

#### **3.3.1. Tipo de investigación:**

El estudio, por sus condiciones se define como una investigación aplicada de tipo cuantitativa y analítica. Es una investigación que se ha desarrollado midiendo dos variables y evaluando el nivel de relación estadística o correlación entre ellas, con datos reales que permiten aplicar además diferencias de promedios anuales entre las variables, analizando y verificando el impacto económico de temporada en la Renta de Trabajo en Santa Rosa de Quives Country Club, Canta – Lima en los periodos 2017-2018.

Según Astudillo Vicente Richard Alberto (2018) en su tesis Impuesto a la Renta de Trabajo y su incidencia en la Liquidez de las Personas Naturales de Lima Metropolitana, 2014-2017, dice “El trabajo realizado es de nivel aplicada porque el tipo de análisis predominante es cuantitativo, pero con calificaciones e interpretaciones cualitativas y de nivel explicativo” para este caso la investigación que se ha desarrollado es el tipo de análisis cuantitativo y de nivel descriptivo.

#### **3.3.2. Nivel de investigación:**

Es una investigación no experimental, de tipo cuantitativo y explicativo, desarrollado a nivel correlacional con datos reales y se caracteriza por ser una investigación que estuvo orientado a la determinación del grado de relación existente entre el impacto económico de temporada y la recaudación de las rentas de trabajo en SRQCC en el distrito de Canta- Lima, en los periodos del 2017- 2018.

Según Espinoza Castillo Melissa Susana (2017) en su tesis Impactos Turísticos en el distrito de Canchaque – Piura, 2017, dice “la investigación posee un nivel descriptivo y explicativo, el cual busca observar y describir el comportamiento, costumbres tradiciones y situaciones de los pobladores, sin la necesidad de influir en ellos” para este caso la investigación que se ha desarrollado es el tipo de nivel explicativo considerando las costumbres tradiciones y situaciones de los pobladores ya que depende de ello varia los ingresos de Rentas de trabajo.

### **3.3.3. Diseño de la investigación:**

El enfoque del estudio es cuantitativo, para contrastar las hipótesis planteadas se aplicó dos tipos de análisis:

- El Análisis Descriptivo (Univariante y Bidimensional) y
- El Análisis Inferencial, teniendo en cuenta el siguiente procedimiento:

#### **Hipótesis nula H(o):**

SI influye positivamente en la Renta de trabajo, Renta de Cuarta y Quinta categoría, a favor de la SUNAT y a favor de los trabajadores en Santa Rosa de Quives Country Club, Canta – Lima, periodos 2017 – 2018

#### **Hipótesis alterna H(a):**

NO influye positivamente en la Renta de trabajo, Renta de Cuarta y Quinta categoría, a favor de la SUNAT y a favor de los trabajadores en Santa Rosa de Quives Country Club, Canta – Lima, periodos 2017 – 2018

Se rechazó la hipótesis nula y me quedo con la hipótesis del investigador, donde el comportamiento del impacto económico de temporada en función a los ingresos de los años 2017 y 2018, SI influye positivamente en la Renta en SQCC.

Se aplicó la prueba de Kolmogorow-Smirnov, para contrastar la hipótesis de la normalidad de la población arrojando un resultado, que prueba la máxima diferencia.

Se usó la correlación de Spearman para la relación entre los periodos 2017 y 2018.

Por lo tanto, podemos deducir que, a consecuencia del impacto económico de temporada existe mayor ingreso y ello influye positivamente a favor de la empresa, la SUNAT y los trabajadores en Santa Rosa de Quives Country Club, Canta – Lima, en los periodos 2017-2018.

Según Calagua J. Casas S. Wong K. (2016) en su tesis Impuesto a la Renta de Trabajo y la Recaudación Tributaria en el Perú, 2010-2014, dice “El diseño de la investigación es no experimental”, en este caso se caracteriza por ser una investigación explicativa correlacional que estuvo orientado a la determinación del

grado de relación existente entre el impacto económico de temporada y la recaudación de las rentas de trabajo en SRQCC en el distrito de Canta- Lima, en los periodos del 2017- 2018.

### 3.4. Población y muestra de estudio

#### 3.4.1. Población

La población para esta investigación está conformada por todos los trabajadores que laboran en Santa Rosa de Quives Country Club, desde el inicio de la apertura del club a la fecha, quienes son relevantes para determinar el Impacto económico de temporada en la Renta de Trabajo en Santa Rosa de Quives Country Club, Canta – Lima en los periodos 2017-2018.

Se consideró dos tipos de Análisis:

##### 3.4.1.1. Análisis Univariante:

- Distribución de los meses según temporada (alta, baja y media)
- Distribución del personal que labora según el área (administración, atención al asociado, mantenimiento y seguridad).
- Distribución del personal que labora según categoría (administrador, asistente, jefe, supervisor y auxiliar).
- Distribución del personal que labora según el turno (diurno y nocturno)

**Tabla 3.**  
*Distribución de la población*

		AREA			
		Frecuencia	Porcentaje	Porcentaje válido	Porcentaje acumulado
Válido	ADMINISTRACIÓN	3	2.3	2.3	2.3
	ATENCIÓN AL ASOCIADO	1	0.8	0.8	3.0
	MANTENIMIENTO	89	67.4	67.4	70.5
	SEGURIDAD	39	29.5	29.5	100.0
	Total	132	100.0	100.0	

#### **3.4.1.2. Análisis Bidimensional:**

- Distribución de los ingresos brutos mensuales de trabajadores.
- Distribución de los ingresos de trabajadores, de acuerdo a las temporadas altas, baja y media.
- Distribución de retenciones a trabajadores de Renta de Quinta Categoría.
- Distribución de retenciones a trabajadores de Renta de Cuarta Categoría.
- Distribución de los ingresos por pagos de membresía, periodos 2017- 2018.
- Distribución de los ingresos por pagos de bungalows, periodos 2017- 2018.
- Distribución de los ingresos por pagos de carpas, periodos 2017- 2018.
- Distribución de los ingresos por pagos de mantenimiento, periodos 2017- 2018.

#### **3.4.2. Muestra**

Según Astudillo Vicente Richard Alberto (2018) en su tesis Impuesto a la Renta de Trabajo y su incidencia en la Liquidez de las Personas Naturales de Lima Metropolitana, 2014-2017, dice “La investigación se ha expresado a partir de los datos históricos, por lo que no fue necesario extraer una muestra, ya que los datos sobre dichas variables de estudio se encuentran publicados en las entidades públicas”.

Para esta investigación se ha considerado a 132 trabajadores de las diferentes áreas como: administración, atención al asociado, mantenimiento y seguridad, que vienen laborando en los períodos 2017 y 2018 en la empresa Santa Rosa de Quives Country Club, por lo que no fue necesario extraer una muestra ya que fue expresado a partir de datos reales.

#### **3.4.3 Tipo de Muestreo**

Se usó el método de muestreo probabilístico, tomando en cuenta a los 132 trabajadores del Club en la sede Canta. La investigación se ha expresado con datos reales, por lo que no fue necesario extraer una muestra, ya que los datos sobre dichas variables de estudio fueron brindados por las áreas de: recursos humanos (nóminas y planillas), tesorería (pagos y retenciones), y contabilidad (información



real contable de los periodos indicados), control de ingresos (información relevante de ingresos por temporadas).

Vuelvo a mencionar a Astudillo Vicente Richard Alberto (2018) en su tesis Impuesto a la Renta de Trabajo y su incidencia en la Liquidez de las Personas Naturales de Lima Metropolitana, 2014-2017, dice “La información estadística se obtuvo de los portales web; que presentan las instituciones

Gubernamentales, tales como: La Superintendencia Nacional de Aduanas y Administración Tributaria (SUNAT), el Banco Central de Reserva del Perú

(BCRP) y el Instituto Nacional de Estadística e Informática (INEI)”, en donde se corrobora que la muestra puede ser expresado con información estadística, en éste caso la información de datos a través de los documentos proporcionado de la empresa es real.

### **3.5. Técnicas e instrumentos de recolección de datos**

#### **3.5.1. Técnicas de recolección datos**

Esta investigación proviene de la información proporcionada por la empresa, mediante una carta de consentimiento para acceder a la información necesaria.

La técnica que se utilizó en la investigación corresponde al análisis de datos considerando los ingresos y egresos para determinar la renta de trabajo, a través de esta técnica se procedió a elaborar la matriz de la operacionalización de las variables. En este cuadro de operacionalización se presenta el tipo de las variables, las dimensiones, las fuentes, la escala de medición y los valores respectivos de los indicadores que se desarrolla en la investigación.

#### **3.5.2. Instrumentos de recolección datos**

El instrumento utilizado en la investigación, fue recolección de datos de los documentos proporcionados por las diferentes áreas de la empresa SRQCC, en esta investigación no se usaron encuestas dado que se analizó la data de la empresa y no se pidió opinión.

Dichas informaciones recolectadas en formatos sirvieron de instrumentos, los cuales se indican en los anexos.

### **3.5.3. Validez y confiabilidad del Instrumento**

Después que el instrumento fue analizado y validado, se procedió a recolectar la información proporcionada por las diferentes áreas de la empresa SRQCC, debo manifestar que dicha información presenta datos muy confiables por ser reales, por lo tanto se procedió a tomar las estadísticas relacionada a las variables de estudio y la elaboración de la base de datos en hoja de cálculo excel, los cuales se han expresado como frecuencia, porcentajes, tablas y gráficos para brindar información coherente de los datos recogidos.

### **3.6. Métodos de Análisis de datos**

Para la presente investigación se utilizó el método de análisis correlacional de los datos recolectados, se realizó la comparación de los ingresos de los periodos 2017 y 2018 para antes determinar el impacto de temporada en la Renta de Trabajo de dichos períodos para ello se usó el programa SSPS 25.

### **3.7. Aspectos éticos**

La investigación se ajusta al código ético profesional y personal, el investigador respetará la privacidad de la persona, así como la información recolectada manteniendo el anonimato de los participantes del estudio. Así como de informar al participante de la finalidad de la investigación, por otro lado, se respeta las formalidades con el cual se recolectó la información otorgando mérito correspondiente y compromiso en la veracidad y la originalidad de éste proyecto.

## **IV. RESULTADOS**

### **4.1. Análisis Descriptivo**

Según mi análisis de datos, existen tres tipos de impacto: alta, media y baja.

Los meses de temporada alta fueron: enero, febrero, marzo, julio, noviembre, y diciembre. En esta temporada los ingresos se incrementan por las vacaciones escolares, por feriados de fin de semana largos, así como las condiciones climatológicas. En consecuencia, la demanda se incrementa, beneficiando a la empresa, a los trabajadores y a la SUNAT.

Los meses de temporada media fueron: abril, junio y setiembre. En esta temporada los ingresos son variables por las lluvias debido a ello la frecuencia de visitas al club disminuye, de esta manera los ingresos se mantienen como temporada media.

Los meses de temporada baja fueron: mayo y octubre. En esta temporada los ingresos disminuyen notablemente, debido a la falta de visitas al club, por motivos climatológicos y/o económicos de los socios, la inexistencia de feriados largos y vacaciones escolares.

#### **4.1.1. Análisis Univariante.**

##### ***4.1.1.1. Distribución de los meses según temporada:***

Para el impacto económico de Temporada en Renta de Trabajo, se consideran dentro de los 12 meses del año de enero a diciembre: alta, media y baja. Las mismas que se indican en el cuadro.

**Tabla 4.**  
*Meses de temporada*

		TEMPORADA			
		Frecuencia	Porcentaje	Porcentaje válido	Porcentaje acumulado
Válido	ALTA	7	58.3	58.3	58.3
	BAJA	2	16.7	16.7	75.0
	MEDIA	3	25.0	25.0	100.0
	Total	12	100.0	100.0	

Fuente RRHH de SRQCC

En la tabla se puede visualizar que 58.30% representa a los 7 meses de temporada alta durante el año, mientras que 25.00 % representa a los 3 meses de temporada media durante el año y 16.70% representa a los 2 meses de temporada baja.

#### **4.1.1.2. Distribución del personal que labora según el área:**

Para el estudio del impacto económico de Temporada en Renta de Trabajo, se consideran cuatro áreas involucradas: Administración, Atención al Asociado, mantenimiento y Seguridad.

**Tabla 5.**  
*Áreas involucradas*

		AREA			
		Frecuencia	Porcentaje	Porcentaje válido	Porcentaje acumulado
Válido	ADMINISTRACIÓN	3	2.3	2.3	2.3
	ATENCIÓN AL ASOCIADO	1	0.8	0.8	3.0
	MANTENIMIENTO	89	67.4	67.4	70.5
	SEGURIDAD	39	29.5	29.5	100.0
	Total	132	100.0	100.0	

Fuente RRHH de SRQCC

En la tabla se puede visualizar que 2.30% representa al área de administración, 0.80% representa el área de atención al asociado, 67.40% representa al área de mantenimiento, 29.50 % representa al área de seguridad

**4.1.1.3. Distribución del personal que labora según la categoría:**

Para el estudio del impacto económico de Temporada en Renta de Trabajo, se consideran cinco categorías involucradas: Administrador, Asistente, Auxiliar, Jefe y Supervisor.

**Tabla 6.**  
*Categorías involucradas.*

		CATEGORÍA			
		Frecuencia	Porcentaje	Porcentaje válido	Porcentaje acumulado
Válido	ADMINISTRADOR	1	0.8	0.8	0.8
	ASISTENTE	5	3.8	3.8	4.5
	AUXILIAR	118	89.4	89.4	93.9
	JEFE	3	2.3	2.3	96.2
	SUPERVISOR	5	3.8	3.8	100.0
	Total	132	100.0	100.0	

Fuente RRHH de SRQCC

En la tabla se puede visualizar que 0.80% representa a la categoría de administrador, 3.80% representa a la categoría de asistente, 89.40% representa a la categoría de auxiliar, 2.30 % representa a la categoría de jefe y 3.80% representa a la categoría de supervisor.

#### 4.1.1.4. Distribución del personal que labora según el turno:

Para el estudio del impacto económico de Temporada en Renta de Trabajo, se consideran dos turnos: diurno y nocturno.

**Tabla 7.**  
*Turnos del personal*

		TURNO			
		Frecuencia	Porcentaje	Porcentaje válido	Porcentaje acumulado
Válido	DIURNO	126	95.5	95.5	95.5
	NOCTURNO	6	4.5	4.5	100.0
	Total	132	100.0	100.0	

Fuente RRHH de SRQCC

En la tabla se puede visualizar que 95.50% representa al turno diurno con 126 trabajadores y 4.50% representa al turno nocturno con 6 trabajadores.

#### 4.1.2. Análisis Bidimensional

##### 4.1.2.1. Distribución de los ingresos brutos mensuales de trabajadores:

Para este análisis se considera los ingresos mensuales de los trabajadores de los periodos 2017-2018.

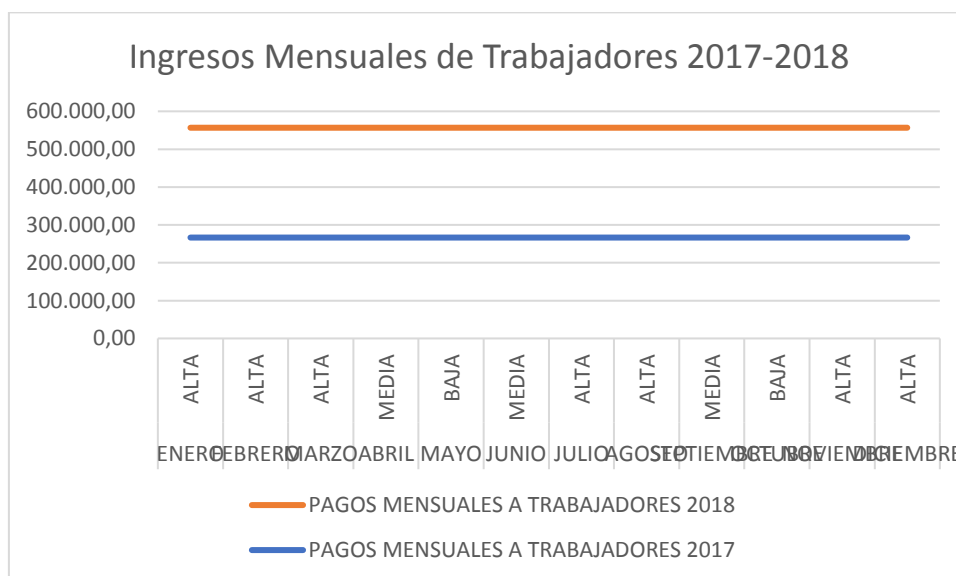

**Figura 5.** Ingresos brutos mensuales  
Fuente: RRHH de SRQCC.

En la figura se muestra los ingresos mensuales de trabajadores y se puede visualizar que en el período 2018 se incrementa a comparación del período 2017, debido a los incrementos de sueldos y las variaciones de los ingresos durante ambos años.

Asimismo, el gráfico muestra que el periodo 2017 no hay variación durante el año porque los sueldos se mantienen, o mismo sucede en el periodo 2018.

**4.1.2.2. Distribución de los ingresos de trabajadores, de acuerdo a la temporada:**

Para este análisis se considera, los ingresos de los trabajadores en los periodos 2017-2018.

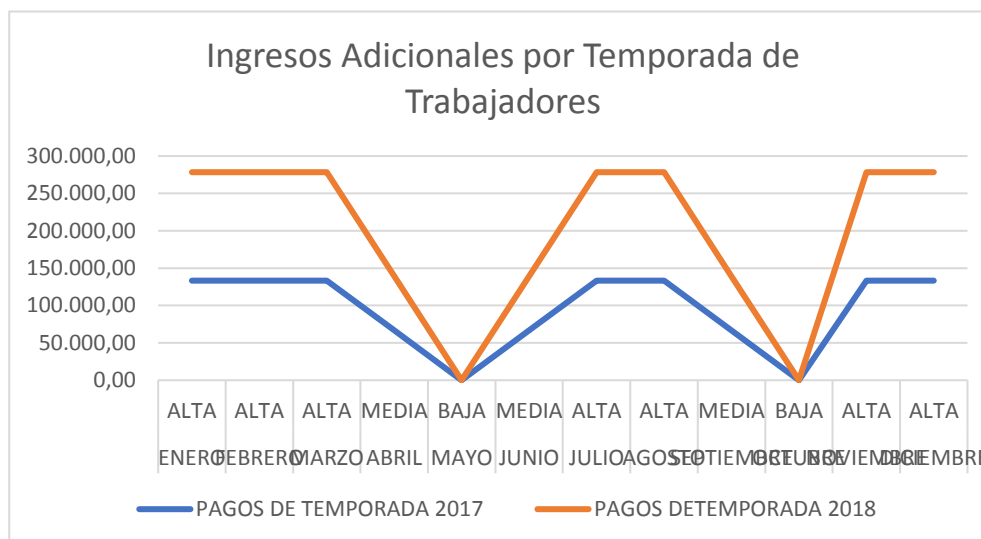

**Figura 6.** Ingresos por temporada  
Fuente RRHH de SRQCC.

En la figura se muestra los ingresos de temporada, se puede visualizar que los ingresos se incrementan notablemente en temporada alta, los mientras que en se reducen en temporada media y finalmente bajan notablemente en temporada baja en ambos periodos, favoreciendo con el incremento de los ingresos por temporada y perjudicando con la baja por temporada tanto a la empresa, a los trabajadores y a la SUNAT.

### 4.1.2.3. Distribución de retenciones a trabajadores de Renta de Quinta categoría:

Para éste análisis consideramos la Renta de Quinta Categoría, que califica al personal que se encuentra en planilla.

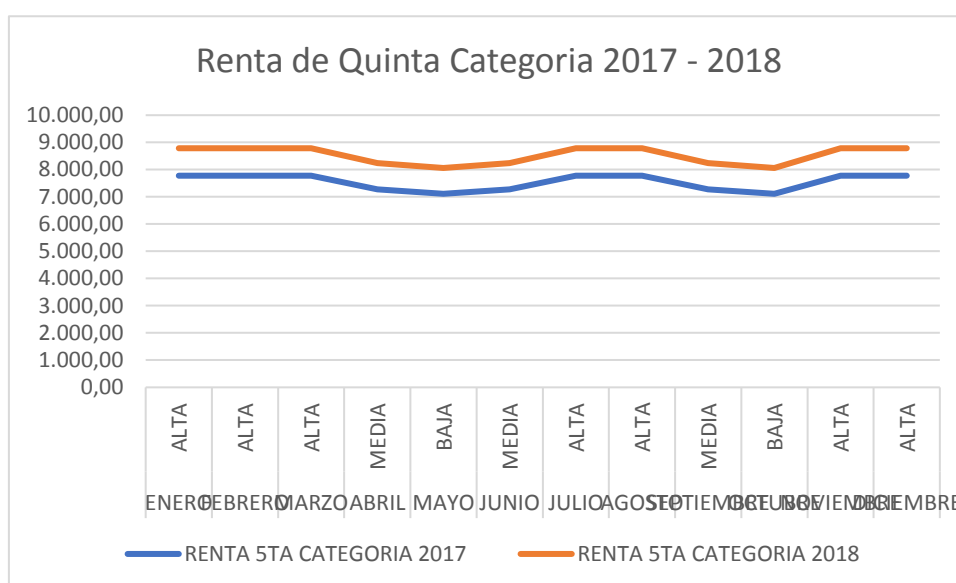

**Figura 7.** Retenciones a trabajadores de Quinta Categoría  
Fuente RRHH de SRQCC.

En el gráfico se muestra como la Renta de Quinta Categoría, varía en cada temporada del año, (alta, media y baja), cuyos ingresos son retenidos por la empresa SRQ para ser destinados a las SUNAT. Se puede visualizar que en el período 2018 se incrementa por temporadas a comparación del período 2017 debido a los incrementos de los sueldos.



#### 4.1.2.4. Distribución de retenciones a trabajadores de Renta de Cuarta

##### Categoría:

Para éste análisis consideramos la Renta de Cuarta Categoría, que califica al personal que emite su recibo por honorario por su prestación de servicios, llamados también locadores.

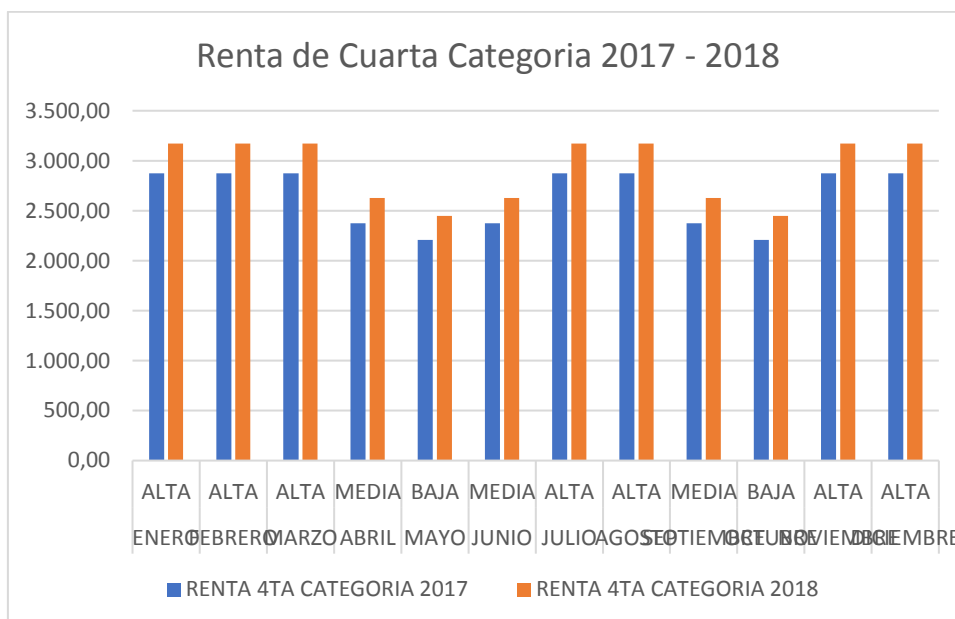

**Figura 8.** Retenciones a trabajadores de Cuarta Categoría  
Fuente RRHH de SRQCC.

En el gráfico se muestra como la Renta de Cuarta Categoría varía en cada temporada del año, (alta, media y baja), cuyos ingresos son retenidos por la empresa SRQ para ser destinados a las SUNAT. Se puede visualizar que en el período 2018 se incrementa por temporadas a comparación del período 2017, debido a los incrementos de los servicios.

**4.1.2.5. Distribución de ingresos por pagos de membresía, períodos 2017-2018:**

Para éste análisis consideramos los ingresos de los Socios, quienes pagan el costo de una membresía y le otorga el ingreso al club.

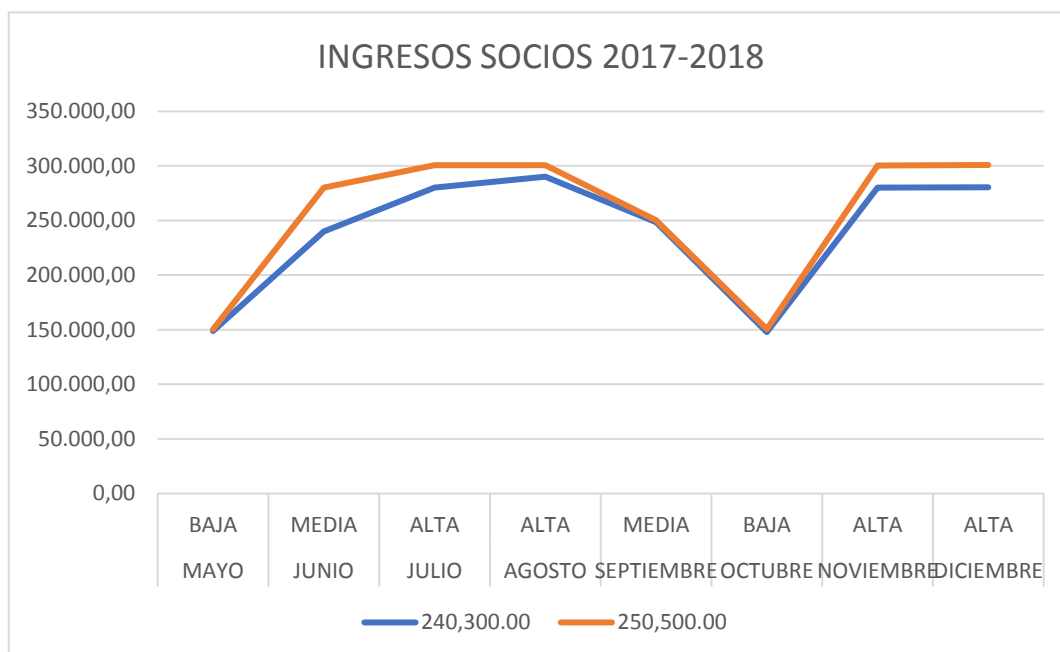

**Figura 9.** Ingresos de Socios  
Fuente RRHH de SRQCC

En el gráfico se muestra, como los ingresos de los Socios de la empresa SRQ, varía en cada temporada del año (alta, media y baja) de los cuales una parte serán destinados para pagar a su personal y los montos retenidos a los mismos serán destinados a la SUNAT. Se puede visualizar que en el período 2018 se incrementa por temporadas a comparación del período 2017.

#### 4.1.2.6. Distribución de Ingresos por pagos de Bungalows, períodos 2017-2018

Para éste análisis se considera los ingresos de los búngalows, que son los pagos que los socios e invitados realizan por las habitaciones dobles (15 personas) y simples (8 personas) para hospedarse los días que visitan el club.

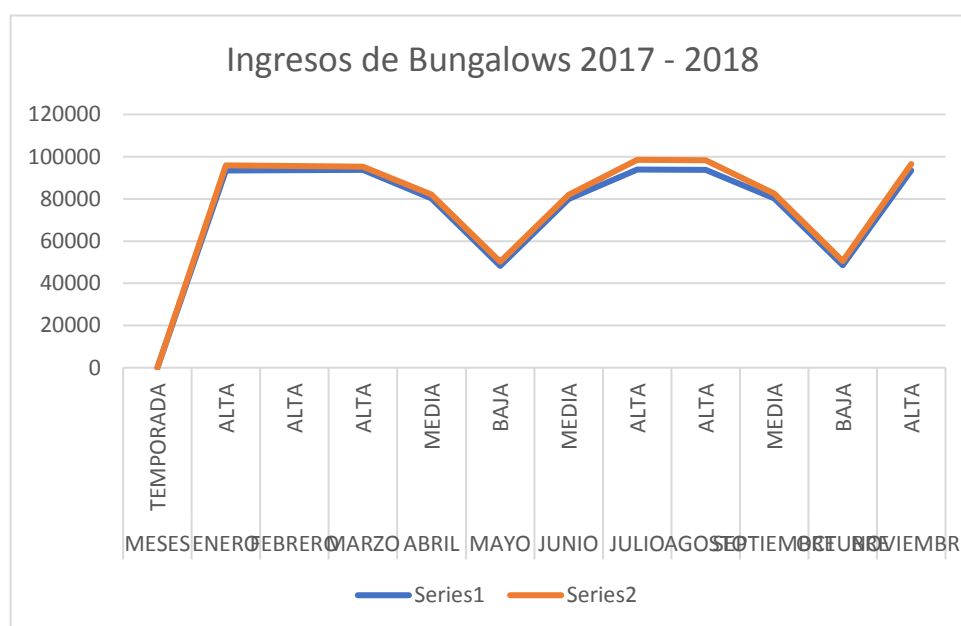

**Figura 10.** Ingresos de Bungalows  
Fuente Control de ingresos SRQCC.

En el gráfico se muestra como los ingresos de bungalows, se incrementan en temporada alta en los meses de enero, febrero, marzo, julio, agosto y diciembre, mientras descienden en temporada media en los meses de abril y setiembre, y en temporada baja en los meses de mayo y noviembre baja notablemente. Una parte de los ingresos serán destinados para pagar a su personal y los montos retenidos a los mismos serán destinados a la SUNAT. Se puede visualizar que en el período 2018 se incrementa por temporadas a comparación del período 2017, por el incremento de las tarifas.

#### 4.1.2.7. Distribución de ingresos por pagos de Carpas, periodos 2017-2018

Para éste análisis se considera los ingresos de Carpas, que son los pagos de los socios e invitados realizan para pernoctar en el club los días que visitan el club.

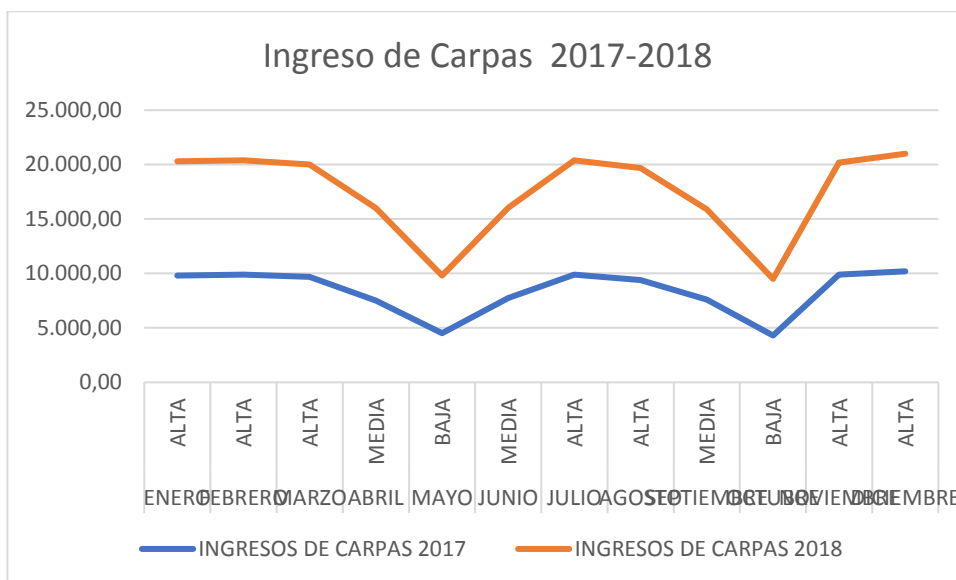

**Figura 11.** Ingresos de carpas

Fuente Control de Ingresos de SRQCC.

En el gráfico se muestra como los ingresos de las Carpas, varían en las tres temporadas (alta, media y baja) durante el año, de cuyos ingresos una parte son destinados para pagar a su personal y los montos retenidos a los mismos son destinados a la SUNAT. Se puede visualizar que en el período 2018 se incrementa por temporadas a comparación del período 2017, por el incremento de las tarifas.

#### 4.1.2.8. Distribución de ingresos por pagos de mantenimiento, periodos 2017-2018:

Para este análisis se considera los ingresos de Mantenimientos, que son los pagos de los socios realizan mensualmente al club, para mantener sus áreas



**Figura 12.** Ingresos por pagos de mantenimiento.  
Fuente Control de Ingresos de SRQCC.

En el gráfico se muestra como los ingresos de Mantenimiento, no tiene variación en ninguna temporada del año. Dichos ingresos serán destinados para pagar a su personal y los montos retenidos a los mismos serán destinados a la SUNAT. El costo del mantenimiento para ambos años es la misma, es por ello que no existe variación en los períodos 2017 y 2018 por haberse mantenido.

## 4.2. Análisis Inferencial

### 4.2.1. Hipótesis del investigador 1.

El impacto económico de temporada influye en la recaudación de la Renta de Trabajo en Santa Rosa de Quives Country Club, Canta – Lima, periodos 2017 – 2018.

#### a) Formulación de Hipótesis

- Hipótesis nula  $H_0$ : Si se analiza el comportamiento del impacto económico de temporada en función a los ingresos de los años 2017 y 2018, SI influye positivamente en la Renta de trabajo en Santa Rosa de Quives Country Club, Canta – Lima.
- Hipótesis alterna  $H_a$ : Si se analiza el comportamiento del impacto económico de temporada en función a los ingresos de los años 2017 y 2018, NO influye positivamente en la Renta de trabajo en Santa Rosa de Quives Country Club, Canta – Lima.

#### b) Establecer el nivel de significación:

$$\alpha = 0.05$$

#### c) Seleccionar la prueba estadística.

Prueba de Normalidad.

Kolmogorow-Smirnov = 0.345

Los datos han sido extraídos de una muestra al azar.

Las variables se distribuyen normalmente.

**Tabla 8.**  
**Prueba de normalidad 01**

	Pruebas de normalidad					
	Kolmogorov-Smirnov <sup>a</sup>			Shapiro-Wilk		
	Estadístico	Gl	Sig.	Estadístico	gl	Sig.
INGRESO TOTAL BRUTOS 2017	,345	132	,000	,285	132	,000
TOTAL INGRESOS BRUTOS 2018	,330	132	,000	,305	132	,000

a. Corrección de significación de Lilliefors

- El p-valor es = 0.00 por lo tanto rechaza la hipótesis.
- Se aplicó la prueba de Kolmogorow-Smirnov, para contrastar la hipótesis de la normalidad de la población arrojando 0.345, que prueba la máxima diferencia.
- La variable si tiene distribución normal.

**d) Comparación de p y  $\alpha$**



$$p\text{-valor} = 0.000 < \alpha = 0.05$$

**e) Criterios de Decisión**

Rechaza la Ho

**f) Conclusiones**

Se ha rechazado la hipótesis nula y queda con la hipótesis del investigador, donde el comportamiento del impacto económico de temporada en función a los ingresos de los años 2017 y 2018, SI influye positivamente en la Renta de trabajo en Santa Rosa de Quives Country Club, Canta – Lima.

**Tabla 9.**  
*Correlación 01*

		<b>Correlaciones</b>	
		INGRESO TOTAL BRUTOS 2017	TOTAL, INGRESOS BRUTOS 2018
Rho de Spearman	INGRESO	Coeficiente de correlación	1,000
	TOTAL BRUTOS 2017	Sig. (bilateral) N	. 132
	TOTAL, INGRESOS BRUTOS 2018	Coeficiente de correlación	,790**
		Sig. (bilateral) N	. 132

\*\* . La correlación es significativa en el nivel 0,01 (bilateral).

<b>Spearman =</b>	<b>0.789</b>
(0 a 2 )	Muy baja o muy débil
(0.2 a 0.4)	Baja o débil
(0.4 a 0.6)	Moderada
<b>(0.6 a 0.8)</b>	<b>Alta o fuerte</b>
(0.8 a 1 )	Muy baja o muy fuerte

- El valor de Coeficiente de correlación de Spearman es 0.789, para la relación entre la variable Ingresos Brutos 2017 e Ingresos Brutos 2018.
- Se observa \*\* (dos asteriscos) que nos dice que la correlación es significativa en el nivel 0.01.
- El p-valor es = 0.00
- La relación es alta entre ambas variables, se ubica en el cuarto nivel, ya que 0.789 se posiciona (de 0.6 a 0.8) que indica Alta o Fuerte.
- Además, el signo que tiene este coeficiente de correlación es positivo, eso indica que la relación entre ambas variables tiene una relación directa.
- Por lo tanto, se puede deducir que a mayores ingresos en ambos periodos el impacto económico de temporada influye positivamente en la Renta de Trabajo.



#### 4.2.2. Hipótesis del investigador 2.

El impacto económico de temporada influye en la recaudación de la Renta de Cuarta y Quinta Categoría en Santa Rosa de Quives Country Club, Canta – Lima, periodos 2017 – 2018.

##### a) Formulación de Hipótesis

- Hipótesis nula  $H_0$ : Si se analiza el comportamiento del impacto económico de temporada en función a los ingresos de los años 2017 y 2018, SI influye positivamente en la Renta de Cuarta y Quinta categoría en Santa Rosa de Quives Country Club.
- Hipótesis alterna  $H_a$ : Si se analiza el comportamiento del impacto económico de temporada en función a los ingresos de los años 2017 y 2018, NO influye positivamente en la Renta de Cuarta y Quinta categoría en Santa Rosa de Quives Country Club.

##### b) Establecer el nivel de significación:

$$\alpha = 0.05$$

##### c) Seleccionar la prueba estadística.

Prueba de Normalidad.

Kolmogorov-Smirnov = 0.348

Los datos han sido extraídos de una muestra al azar.

Las variables se distribuyen normalmente.

**Tabla 10.**

*Prueba de normalidad 02*

		Pruebas de normalidad					
		Kolmogorov-Smirnov <sup>a</sup>			Shapiro-Wilk		
		Estadístico	gl	Sig.	Estadístico	gl	Sig.
INGRESO BRUTOS 2017	TOTAL	,348	132	,000	,285	132	,000
TOTAL BRUTOS 2018	INGRESOS	,330	132	,000	,305	132	,000

Corrección de significación de Lilliefors

- El p-valor es = 0.00 por lo tanto rechaza la hipótesis.

- Se aplicó la prueba de Kolmogorow-Smirnov, para contrastar la hipótesis de la normalidad de la población arrojando 0.348, que prueba la máxima diferencia.
- La variable si tiene distribución normal.

**d) Comparación de p y  $\alpha$**



$p\text{-valor} = 0.000 < \alpha = 0.05$

**e) Criterios de Decisión**

Rechaza la Ho

**f) Conclusiones**

Se ha rechazado la hipótesis nula y se queda con la hipótesis del investigador, donde el comportamiento del impacto económico de temporada en función a los ingresos de los años 2017 y 2018, si influye positivamente en la Renta de Cuarta y Quinta categoría en Santa Rosa de Quives Country Club.

**Tabla 11.**  
*Correlación 02*

		<b>Correlaciones</b>	
		INGRESO TOTAL BRUTOS 2017	TOTAL, INGRESOS BRUTOS 2018
Rho	deINGRESO TOTAL	Coeficiente de correlación	1,000
Spearman	BRUTOS 2017	Sig. (bilateral)	,790**
		N	132
	TOTAL INGRESOS	Coeficiente de correlación	,790**
	BRUTOS 2018	Sig. (bilateral)	,000
		N	132

\*\* La correlación es significativa en el nivel 0,01 (bilateral).

<b>Spearman = 0.790</b>	
(0 a 2 )	Muy baja o muy débil
(0.2 a 0.4)	Baja o débil
(0.4 a 0.6)	Moderada
<b>(0.6 a 0.8)</b>	<b>Alta o fuerte</b>
(0.8 a 1 )	Muy baja o muy fuerte

- El valor de Coeficiente de correlación de Spearman es 0.790, para la relación entre la variable Ingresos Brutos 2017 e Ingresos Brutos 2018.
- Se observa \*\* (dos asteriscos) que nos dice que la correlación es significativa en el nivel 0.01.
- El p-valor es = 0.00
- La relación es alta entre ambas variables, se ubica en el cuarto nivel, ya que 0.790 se posiciona (de 0.6 a 0.8) que indica Alta o Fuerte.
- Además, el signo que tiene este coeficiente de correlación es positivo, eso me indica que la relación entre ambas variables tiene una relación directa.
- Por lo tanto, podemos deducir que a mayores ingresos en ambos periodos el impacto económico de temporada influye positivamente en la Renta de Cuarta y Quinta categoría.

#### **4.2.3. Hipótesis del investigador 3.**

El impacto económico de temporada influye en la recaudación de Renta de Cuarta y Quinta Categoría a favor de la SUNAT en Santa Rosa de Quives Country Club, Canta – Lima, periodos 2017 – 2018.

##### **a) Formulación de Hipótesis**

- Hipótesis nula  $H_0$ : Si se analiza el comportamiento del impacto económico de temporada en función a la recaudación de Renta de Cuarta y Quinta Categoría, SI influye positivamente a favor de la SUNAT en Santa Rosa de Quives Country Club periodo 2017 – 2018
- Hipótesis alterna  $H_a$ : Si se analiza el comportamiento del impacto económico de temporada en función a la recaudación de Renta de Cuarta

y Quinta Categoría, NO influye positivamente a favor de la SUNAT en Santa Rosa de Quives Country Club periodo 2017 – 2018

**b) Establecer el nivel de significación:**

$$\alpha = 0.05$$

**c) Seleccionar la prueba estadística.**

Prueba de Normalidad

Kolmogorow-Smirnov = 0.347

Los datos han sido extraídos de una muestra al azar.

Las variables se distribuyen normalmente.

**Tabla 12.**  
*Pruebas de Normalidad 03*

	Pruebas de normalidad					
	Kolmogorov-Smirnov <sup>a</sup>			Shapiro-Wilk		
	Estadístico	gl	Sig.	Estadístico	gl	Sig.
RENTA 5TA CATEGORIA 2017	,347	132	,000	,523	132	,000
RENTA 4TA CATEGORIA 2017	,529	132	,000	,351	132	,000

a. Corrección de significación de Lilliefors

- El p-valor es = 0.00 por lo tanto rechaza la hipótesis.
- Se aplicó la prueba de Kolmogorow-Smirnov, para contrastar la hipótesis de la normalidad de la población arrojando 0.347, que prueba la máxima diferencia.
- La variable si tiene distribución normal.

d) Comparación de p y  $\alpha$

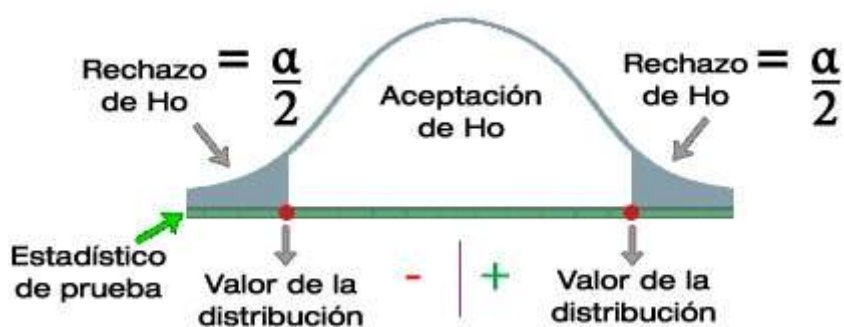

p valor = 0.000 <  $\alpha$  = 0.05

e) Criterios de Decisión

Rechaza la Ho

f) Conclusiones

Se rechazado la hipótesis nula y se queda con la hipótesis del investigador, donde el comportamiento del impacto económico de temporada en función a la recaudación de Renta de Cuarta y Quinta Categoría, SI influye positivamente a favor de la SUNAT en Santa Rosa de Quives Country Club periodo 2017 – 2018.

**Tabla 13.**  
Correlaciones 03

Correlaciones			RENDA 5TA CATEGORIA 2017	RENDA 4TA CATEGORIA 2017
Rho de Spearman	RENDA 5TA CATEGORIA 2017	Coeficiente de correlación	1,000	<b>-,525**</b>
		Sig. (bilateral)	.	<b>,000</b>
		N	132	<b>132</b>
	RENDA 4TA CATEGORIA 2017	Coeficiente de correlación	-,525**	1,000
		Sig. (bilateral)	,000	.
		N	132	132

\*\* . La correlación es significativa en el nivel 0,01 (bilateral).

<b>Spearman =</b>	<b>0.525</b>
(0 a 2 )	Muy baja o muy débil
(0.2 a 0.4)	Baja o débil
<b>(0.4 a 0.6)</b>	<b>Moderada</b>
(0.6 a 0.8)	Alta o fuerte
(0.8 a 1 )	Muy baja o muy fuerte

- El valor de Coeficiente de correlación de Spearman es 0.525, para la relación entre la variable Renta 5ta 2017 y Renta de 4ta 207.
- Se observa \*\* (dos asteriscos) que nos dice que la correlación es significativa en el nivel 0.01.
- El p-valor es = 0.00
- La relación es alta entre ambas variables, se ubica en el tercer nivel, ya que 0.525 se posiciona (de 0.4 a 0.6) que indica moderada.
- Además, el signo que tiene este coeficiente de correlación es positivo, eso indica que la relación entre ambas variables tienen una relación directa.
- Por lo tanto, podemos deducir que, a consecuencia del impacto económico de temporada existe mayor retención de Renta de cuarta y Quinta categoría en ambos periodos y ello influye positivamente a favor de la SUNAT en Santa Rosa de Quives Country Club.

#### **4.2.4. Hipótesis del investigador 4.**

El impacto económico de temporada influye en los ingresos de Renta de Cuarta y Quinta Categoría a favor de los trabajadores en Santa Rosa de Quives Country Club, Canta – Lima, periodos 2017 – 2018.

##### **a) Formulación de Hipótesis**

- Hipótesis nula Ho: Si se analiza el comportamiento del impacto económico de temporada en función a los ingresos de Renta y Cuarta Categoría, SI influye positivamente a favor de los trabajadores en Santa Rosa de Quives Country Club.
- Hipótesis alterna Ha: Si se analiza el comportamiento del impacto económico de temporada en función a los ingresos de Renta y Cuarta Categoría, NO

influye positivamente a favor de los trabajadores en Santa Rosa de Quives Country Club.

**b) Establecer el nivel de significación:**

$$\alpha = 0.05$$

**c) Seleccionar la prueba estadística.**

Prueba de Normalidad

Kolmogorow-Smirnov = 0.342

Los datos han sido extraídos de una muestra al azar.

Las variables se distribuyen normalmente.

**Tabla 14.**  
*Pruebas de normalidad 04*

Pruebas de normalidad								
		Kolmogorov-Smirnov <sup>a</sup>			Shapiro-Wilk			
		Estadístico	gl	Sig.	Estadístico	gl	Sig.	
INGRESOS	NETOS	,342	132	,000	,290	132	,000	
MENSUAL 2017								
INGRESOS	NETOS	,320	132	,000	,304	132	,000	
MENSUAL 2018								

a. Corrección de significación de Lilliefors

- El p-valor es = 0.00 por lo tanto rechaza la hipótesis.
- Se aplicó la prueba de Kolmogorow-Smirnov, para contrastar la hipótesis de la normalidad de la población arrojando 0.342, que prueba la máxima diferencia.
- La variable si tiene distribución normal.

d) Comparación de p y  $\alpha$



$p\text{-valor} = 0.000 < \alpha = 0.05$

e) Criterios de Decisión

Rechaza la Ho

f) Conclusiones

He rechazado la hipótesis nula y me quedo con la hipótesis del investigador, donde el comportamiento del impacto económico de temporada en función a los ingresos de Renta y Cuarta Categoría, SI influye positivamente a favor de los trabajadores en Santa Rosa de Quives Country Club.

**Tabla 15.**  
Correlación 04

		Correlaciones		
			INGRESOS NETOS MENSUAL 2017	INGRESOS NETOS MENSUAL 2018
Rho de Spearman	INGRESOS NETOS MENSUAL 2017	Coefficiente de correlación	1,000	,675**
		Sig. (bilateral)	.	,000
		N	132	132
	INGRESOS NETOS MENSUAL 2018	Coefficiente de correlación	,675**	1,000
		Sig. (bilateral)	,000	.
		N	132	132

\*\* . La correlación es significativa en el nivel 0,01 (bilateral).



<b>Spearman =</b>	<b>0.675</b>
(0 a 2 )	Muy baja o muy débil
(0.2 a 0.4)	Baja o débil
<b>(0.4 a 0.6)</b>	<b>Moderada</b>
(0.6 a 0.8)	Alta o fuerte
(0.8 a 1 )	Muy baja o muy fuerte

- El valor de Coeficiente de Renta 5ta de correlación de Spearman es 0.675, para la relación entre la Ingresos netos 2017 e Ingresos netos 2018.
- Se observa \*\* (dos asteriscos) que nos dice que la correlación es significativa en el nivel 0.01.
- El p-valor es = 0.00
- La relación es alta entre ambas variables, se ubica en el cuarto nivel, ya que 0.675 se posiciona (de 0.6 a 0.8) que indica alta o fuerte.
- Además, el signo que tiene este coeficiente de correlación es positivo, eso me indica que la relación entre ambas variables tiene una relación directa.
- Por lo tanto, podemos deducir que, a consecuencia del impacto económico de temporada existe mayor ingreso y ello influye positivamente a favor de los trabajadores en Santa Rosa de Quives Country Club.

## V. DISCUSIÓN

A partir de los resultados obtenidos, se aceptan las hipótesis generales y específicas. Estos resultados tienen una relación con lo indicado por:

**Hipótesis 1:** Astudillo Vicente Richard Alberto (2018), en su tesis titulada Impuesto a la Renta de Trabajo y su incidencia en la Liquidez de las personas naturales de Lima Metropolitana, 2014-2017, en la Universidad San Martín de Porres, facultad de Ciencias Contables, Económicas y Financieras, indica que la que la recaudación de Renta de Trabajo influye en la liquidez de las empresas.

**Hipótesis 2:** Calagua Mora Jesús Alejandro, Casas Sánchez Susan Alexandra y Wong Miñan Keila Estefanía (2016), en su tesis titulada Impuesto a la Renta de Trabajo y la recaudación tributaria en el Perú, de los periodos 2010-2014, Lima 2016, en la Universidad Nacional del Callao, facultad de Ciencias Contables, demuestra que, la recaudación de Renta de 4ta y 5ta categoría muestra tendencia creciente en las empresas.

**Hipótesis 3:** Cayo Quispe, Luis Gabriel (2013) en su tesis titulada Justicia tributaria constitucional y el Impuesto a la Renta aplicado en las personas naturales, en Lima Metropolitana 2016, para optar el grado académico de Doctor e Contabilidad y Finanzas, manifiesta que el impuesto a la renta de trabajo constituye una principal fuente de ingreso personal y para nuestro país.

**Hipótesis 4:** Espinoza Castillo Melissa Susana (2017) Impactos turísticos en el distrito de Canchaque, departamento de Piura – 2017, en la universidad de Cesar Vallejo, indica que El impacto económico de temporada es beneficioso para los pobladores debido a evidenciar un incremento en su calidad de vida.

**Tabla 16.**  
*Discusión sobre Hipótesis*

<b>Autor</b>	<b>Año</b>	<b>País</b>	<b>Conclusión</b>
Astudillo Vicente Richard Alberto	2018	Lima- Perú	Indica que la que la recaudación de Renta de Trabajo influye en la liquidez de las empresas.
Calagua, Casas, Wong	2016	Lima- Perú	Se demuestra que la que la recaudación de Renta de 4ta y 5ta categoría muestra tendencia creciente en las empresas.
Quispe	2013	Lima- Perú	El impuesto a la renta de trabajo constituye una principal fuente de ingreso personal y para nuestro país.
Espinoza	2017	Cachaque- Piura- Perú	El impacto económico de temporada es beneficioso para los pobladores debido a evidenciar un incremento en su calidad de vida.
Reynoso	2019	Canta – Lima- Perú	Se demuestra que el impacto económico de temporada influye positivamente en la renta de trabajo, en los ingresos a favor de la empresa, a favor de los trabajadores y a favor de la SUNAT.

Fuente: Antecedentes de Investigación

## VI. CONCLUSIONES

- 1) Considerando el análisis estadístico se ha demostrado usando el valor del coeficiente de Spearman es 0.7, para la relación entre las variables Ingresos bruto 2017 e ingresos brutos 2018. Asimismo, nos indica que la correlación es significativa en el nivel 0.01. En cuanto a la relación es alta entre ambas variables, ubicándose en el cuarto nivel, ya que 0.789 se posiciona entre 0.6 a 0.8 que indica alta o fuerte. Además, el signo que tiene éste coeficiente de correlación es positivo, eso indica que la relación entre ambas variables tiene una relación directa. Por ello, se puede deducir que a mayores ingresos en ambos periodos el impacto económico de temporada influye positivamente en la recaudación de la Renta de Trabajo en SRQCC.
- 2) De acuerdo al análisis estadístico se ha demostrado usando el valor del coeficiente de Spearman es 0.790, para la relación entre las variables Ingresos bruto 2017 e ingresos brutos 2018. Asimismo, nos indica que la correlación es significativa en el nivel 0.01. En cuanto a la relación es alta entre ambas variables, ubicándose en el cuarto nivel, ya que 0.790 se posiciona entre 0.6 a 0.8 que indica alta o fuerte. Además, el signo que tiene éste coeficiente de correlación es positivo, eso indica que la relación entre ambas variables tiene una relación directa. Por ello, se puede deducir que a mayores ingresos en ambos periodos el impacto económico de temporada influye positivamente en la recaudación de la Renta de Cuarta y Quinta Categoría en SRQCC.
- 3) Al realizar el análisis estadístico se ha demostrado usando el valor del coeficiente de Spearman es 0.790, para la relación entre las variables Renta 4ta - Renta 5ta 2017 y Renta 4ta - Renta 5ta 2018. Asimismo, nos indica que la correlación es significativa en el nivel 0.01 y el P-valor es 0.00. En cuanto a la relación es moderada entre ambas variables, ubicándose en el tercer nivel, ya que 0.525 se posiciona entre 0.4 a 0.6 que indica moderada Además el signo que tiene éste coeficiente de correlación es positivo, eso indica que

la relación entre ambas variables tienen una relación directa. Por ello, a consecuencia del impacto económico de temporada existe mayor retención de Renta de cuarta y quinta categoría en ambos periodos y ello influye positivamente a favor de la SUNAT.

- 4) En el análisis estadístico de la tercera hipótesis se ha demostrado usando el valor del coeficiente de Spearman que es 0.675, para la relación entre los Ingresos netos 2017 e Ingresos netos 2018. Asimismo, nos indica que la correlación es significativa en el nivel 0.01 y el P-valor es 0.00. En cuanto a la relación es alta entre ambas variables, ubicándose en el cuarto nivel, ya que 0.525 se posiciona entre 0.6 a 0.8 que indica alta o fuerte. Además, el signo que tiene este coeficiente de correlación es positivo, eso indica que la relación entre ambas variables tiene una relación directa. Por ello podemos deducir que a consecuencia del impacto económico de temporada existe mayor ingreso de Renta de Cuarta y Quinta Categoría en ambos periodos y ello influye positivamente a favor de los trabajadores de SRQCC.

## VII. RECOMENDACIONES

- 1) El atractivo que nos ofrece el club SRQCC, aparentemente dinamiza la economía, sin embargo, en la realidad no se cumple, debido a que la mayor parte de los ingresos no siempre lo lleva la empresa, porque paga a los trabajadores por los servicios prestados, generando las retenciones de renta de trabajo que finalmente son destinados como aportes a la SUNAT, por ello se sugiere que un porcentaje de los pagos por concepto de Renta de Trabajo en temporadas altas se pueda destinar para pagarlo en temporadas bajas, de esa manera los descuentos sería menor para el trabajador ya que no excedería los topes de retención dispondría de sus ingresos netos influyendo positivamente en la recaudación de la Renta e Trabajo en SRQCC.
- 2) Cabe resaltar que, en temporada baja, ocasionada por las lluvias la contratación de trabajadores disminuye notablemente, generando así que los ingresos de cuarta y quinta categoría sea menor y en consecuencia los aportes serán en menor proporción, por ello se sugiere que en esa temporada puedan ofrecer otros productos de acuerdo al estudio de los asociados y sus invitados para aprovechar los atractivos que brinda el club teniendo en cuenta su localización, las condiciones ecológicas y la accesibilidad de los servicios que brinda, para así generar mayores ingresos y el impacto de temporada influya positivamente en la recaudación de la Renta de Cuarta y Quinta categoría en SRQCC.
- 3) En cuanto al resultado del impacto económico de temporada sobre la recaudación de Renta de Cuarta y Quinta Categoría en SRQCC, a favor de la SUNAT, podemos decir que la normativa legal y laboral indica topes y porcentajes para la retención de cuarta y quinta categoría, dichas tasas afectan notablemente en los ingresos del trabajador, éste tema es muy discutido pero son normas que se deben cumplir el cual sugiero revisarlo, porque a mayor ingresos de Renta de Cuarta y Quinta Categoría influye positivamente a favor de la SUNAT, aunque en éste caso la tributación

tiene por objeto recaudar los fondos que el estado necesita para mejorar la calidad de vida de nuestro país lo cual es una interrogante.

- 4) Con respecto al análisis del impacto económico de temporada sobre la recaudación de la Renta de Cuarta y Quinta Categoría a favor de los trabajadores en SRQCC, podemos indicar que es un beneficio para el trabajador ya que es un ingreso para su canasta familiar y en consecuencia su planilla en temporada alta se incrementa, obviamente generando impuestos directo el cual se impone y se recauda directamente. Cabe resaltar que en temporada media el descenso no es muy significativa, pero en temporada baja sus ingresos disminuyen notablemente, por ello la sugerencia sería que durante esa temporada, la empresa SRQ puedan ofrecer otros productos de acuerdo al estudio de los asociados y sus invitados indicado en el punto 2. Asimismo, es importante mencionar que, en el aspecto económico, el impacto económico de temporada, en especial el alta y la media, se ha evidenciado el incremento progresivo en la calidad de vida, porque la mayoría de los trabajadores son de la zona de Canta, y ello influye positivamente a favor de los trabajadores de SRQCC.

## REFERENCIAS BIBLIOGRÁFICAS

- Armas, J (2016), “Principio de Capacidad Contributiva y su efecto en el cálculo del impuesto a la renta de las Personas naturales de la ciudad de Chimbote, 2013 (Tesis Maestría). Universidad Nacional de Trujillo.
- Auria, V. (2016), “Las sanciones tributarias y su incidencia en la recaudación del Ecuador 2007-2015”
- Bautista (2012), Equidad o inequidad tributaria: la distribución del impuesto a la renta en Colombia.
- Calagua, Casas, Wong (2016), “Impuesto a la Renta de Trabajo y la recaudación tributaria en el Perú, de los periodos 2014-2016”. (Tesis de Grado). Universidad Nacional del Callao.
- Chuman R, (2015), “La ley del impuesto a la renta de personas naturales en el Perú y los principios constitucionales tributarios de capacidad contributiva y de igualdad. (Tesis Doctoral) Universidad Privada Antenor Orrego Trujillo – Perú.
- Campoverde, H y Vásquez, D (2014), Propuesta de un modelo de sostenibilidad sociocultural del impacto del turismo en el Cantón Playas, General Villamil, provincia de Guayas – Ecuador. (Tesis de Licenciatura). Escuela Superior Politécnica de Litoral, Guayaquil, Ecuador.
- Cayo, L (2013), “Justicia tributaria constitucional y el Impuesto a la Renta aplicado en las personas naturales, en Lima Metropolitana 2016”. (Tesis Doctoral). Universidad Nacional del Callao.
- Espinoza M, (2017), “Impactos turísticos en el distrito de Canchaque, departamento de Piura. (Tesis de Grado) Universidad Cesar Vallejo.
- Godoy, M. (2015), en su tesis “Desarrollo de la cultura tributaria en el Ecuador y su impacto en la Recaudación tributaria.



- Gustafsson (2012), Analiza los argumentos favorables a la tributación individual frente a la tributación conjunta de las rentas de los cónyuges. Estudia la crónica de las actuaciones políticas en Suecia antes de que se pasara de la tributación conjunta a la individual en 1971.
- Molina, X. (2010), "Crédito Tributario el problema de Liquidez de las empresas". (Tesis Maestría). Facultad Latinoamericana de Ciencias Sociales. Ecuador.
- Pérez J, (2016), "La evasión tributaria y su incidencia en los beneficios sociales de los trabajadores de la empresa HELATNYS SAC 2016". (Tesis de Grado) Universidad Privada Telesup.
- Polo C, (2017) Impacto del Turismo de Masas en la Playa La Mina de la Reserva Nacional de Paracas, año 2017, Trujillo. (Tesis de Grado). Universidad Nacional de Trujillo.
- Quispe, (2013), Manifiesta que el impuesto a la renta para personas naturales constituye una principal fuente de financiación de las finanzas públicas en nuestro país. El impuesto grava las distintas rentas de las personas naturales obtenidas tanto por la colocación de capitales como por el trabajo personal.
- Ramírez, Cano, Oliva (2013), Impuesto a la renta de personas naturales en relación de dependencia Un análisis de equidad y redistribución, Quito- Ecuador

## **ANEXOS**

## Anexo 1: Matriz de Consistencia

PROBLEMA	OBJETIVOS	HIPÓTESIS	VARIABLES	DIMENSIONES	INDICADORES De V.I	DISEÑO	POBLACIÓN Y MUESTRA
<p><b>General:</b> ¿Cuál es el impacto económico de temporada en la recaudación de Renta de Trabajo en Santa Rosa de Quives Country Club, Canta – Lima, ¿periodos 2017-2018?</p>	<p><b>General:</b> Determinar el impacto económico de temporada de la Renta de Trabajo en Santa Rosa de Quives Country Club, Canta-Lima, en los periodos 2017-2018</p>	<p><b>General:</b> El impacto económico de temporada influye en la recaudación de la Renta de Trabajo en Santa Rosa de Quives Country Club, Canta-Lima, 2017-2018.</p>	<p><b>Variable Independiente</b> <b>Impuesto a la Renta de Trabajo</b></p>	<p>Ingresos</p> <p>Deducciones</p> <p>Retenciones</p>	<p>Pagos mensuales Pagos de temporada</p> <p>Fijas Variables</p> <p>Renta 4ta categoría Renta 5ta categoría</p>	<p>Método Inductivo Explicativa correlacional Se aplicó la Prueba de Kolmogorow-Smirnov</p>	<p><b>POBLACIÓN:</b> La población para está conformada por todos los trabajadores que laboran en SRQCC, desde la apertura del club a la fecha. <b>MUESTRA:</b> Se ha considerado a 132 trabajadores de las diferentes áreas como: administración, atención al asociado, mantenimiento y seguridad.</p>
PROBLEMA ESPECIFICO	OBJETIVO ESPECIFICO	HIPÓTESIS ESPECIFICA	Variable Dependiente		INDICADORES De V.D	Tipo	Técnicas- instrumentos
<p>¿Cuál es el resultado del análisis del impacto económico en la recaudación de la Renta de 4ta y 5ta categoría en SRQCC, Canta-Lima, ¿2017-2018?</p> <p>¿Cuál es el resultado del análisis del impacto económico de temporada sobre la recaudación de Renta de 4ta y 5ta categoría a favor de la SUNAT en SRQCC, Canta-Lima, 2017-2018</p> <p>¿Cuál es el resultado del análisis del impacto económico de temporada sobre la recaudación de la Renta de 4ta y 5ta categoría a favor de los trabajadores en SRQCC, Canta-Lima, ¿2017-2018?</p>	<p>Determinar los resultados del análisis del impacto de temporada de la Renta de 4ta y 5ta categoría en SRQCC, Club-Canta, 2017-2018.</p> <p>Determinar los resultados del análisis del impacto económico de temporada sobre la recaudación de Renta de 4ta y 5ta categoría a favor de la SUNAT en SRQCC, Canta-Lima, 2017-2018.</p> <p>Determinar los resultados del análisis del impacto económico de temporada sobre la recaudación de la Renta de 4ta y 5ta categoría a favor de los trabajadores en SRQCC, Canta-Lima, 2017-2018</p>	<p>El impacto económico de temporada influye en la recaudación de la Renta de 4ta y 5ta categoría en SRQCC, Canta-Lima, 2017-2018.</p> <p>El impacto económico de temporada influye en la recaudación de Renta de 4ta y 5ta categoría a favor de la SUNAT en SRQCC, Canta-Lima, 2017-2018.</p> <p>El impacto económico de temporada influye en los ingresos de Renta de 4ta y 5ta categoría a favor de los trabajadores en SRQCC, Canta-Lima, 2017-2018.</p>	<p><b>Impacto Económico de Temporada</b></p>	<p>Efectos Y complementos</p>	<p>Temporada alta Temporada media Temporada baja Personal calificado Ingreso de socios Ingreso de Bungalows Ingreso de Carpas Ingreso de Mantenimiento.</p>	<p><b>NIVEL</b> Correlacional</p> <p><b>DISEÑO</b> No Experimental</p> <p><b>MÉTODO</b> Inductivo</p> <p><b>INVESTIGACIÓN:</b> Aplicada</p> <p><b>ENFOQUE:</b> Cuantitativo</p>	<p>Análisis de datos, recolección de documentos proporcionada por la empresa mediante una carta de consentimiento para acceder a la información brindada por las diferentes áreas. Elaboración de la matriz de operacionalización indicando el tipo de variables, dimensiones, fuentes, escala de medición, indicadores, etc. Elaboración de base de datos, expresados como frecuencia, porcentajes, tablas y gráficos.</p>

## Anexo 2: Matriz de operacionalización

<b>Variable Independiente: Impuesto a la Renta de Trabajo</b>					
Definición Conceptual	Dimensiones	Indicadores	Fuentes	Instrumentos	Medición
El Impuesto a la Renta de Trabajo, es un tributo que grava las rentas que provengan de las del trabajo. La suma de las rentas netas de cuarta y quinta categorías se denominará renta neta del trabajo.	Ingresos	Pagos mensuales Pagos de temporada	SRQCC.	Técnica documental de diferentes áreas.	Nominal
	Deducciones	Fijas Variables	SRQCC	Técnica documental de diferentes áreas	Nominal
	Retenciones	Renta de 4ta categoría. Renta de 5ta categoría.	SRQCC	Técnica documental de diferentes áreas	Nominal
<b>Variable Dependiente: Impacto Económico de Temporada</b>					
Definición Conceptual	Dimensiones	Indicadores	Fuentes	Instrumentos	Medición
Es el Efecto producido por un acontecimiento durante un periodo o espacio de tiempo.  Temporada Alta: Temporada Media Temporada Baja	Efectos	Temporada alta Temporada media Temporada baja	SRQCC.	Técnica documental de diferentes áreas	Nominal
	Complementos	Personal calificado Ingresos de socios Ingreso de Bungalows Ingreso de carpas Ingreso de mantenimiento.	SRQCC	Técnica documental de diferentes áreas	Nominal

## Anexo 3: Validación del instrumento

### FICHA DE ANÁLISIS DOCUMENTAL

La siguiente ficha tiene por finalidad verificar la existencia y utilización de los documentos necesarios para REGISTRAR INFORMACIÓN sobre los documentos y procesos necesarios en la **IMPACTO ECONOMICO DE TEMPORADA EN LA RENTA DE TRABAJO EN SANTA ROSA DE QUIVES COUNTRY CLUB, CANTA-LIMA, 2017-2018.**

Consiste en un formato de dos evidencias con él se verificará su existencia y si ha recurrido a ellas en el proceso de investigación. Es **INDISPENSABLE** que al momento de responder cada una de las preguntas se exhiba la documentación, archivos y expedientes necesarios para sustentar cada una de las respuestas. Esto quiere decir que, si usted responde "Sí" a alguno de los ítems, deberá contar con la fuente de verificación requerida.

---

#### I. DATOS GENERALES

**1.1 APELLIDOS Y NOMBRES DEL EXPERTO:** Córdova Egocheaga, Jorge

**1.2 INSTITUCIÓN DONDE LABORA:** Universidad Peruana de Ciencias Aplicadas (UPC)

**1.3 TÍTULO DE LA TESIS:** Impacto Económico de Temporada en la Renta de Trabajo en Santa Rosa de Quives Country Club, Canta-Lima, 2017-2018.

N°	Información Contable	Proporcionado por:	Año 2017		Año 2018	
			Si	No	Si	No
1	Planillas de Trabajadores	Recursos Humanos	X		X	
2	Impuesto de Renta 4° y 5°	Área de Contabilidad	X		X	
4	Documentos de ingresos de socios	Área de atención al asociado	X		X	
5	Reporte de ingresos a Bungalow	Área de ingresos	X		X	

#### II. OPINIÓN DE APLICABILIDAD:

El instrumento es suficiente para verificar la existencia de documentos y procesos necesarios para cumplir los objetivos de la investigación.

**III. LUGAR Y FECHA:** Lima, 30 de junio del 2020



Jorge Córdova Egocheaga, PhD

## VALIDEZ DE INSTRUMENTO DE INVESTIGACION POR JUICIO DE UN EXPERTO

**Investigadora:** Bach. DORA BEATRIZ REYNOSO SMALL

**Indicación:** Señor certificador, se le pide su colaboración para que luego de un riguroso análisis de los ítems de la guía de datos respecto a "Impacto Económico de Temporada en la Renta de Trabajo en Santa Rosa de Quives Country Club, Canta-Lima, 2017-2018" que se le muestra. Marque con un aspa el casillero que crea conveniente de acuerdo a su criterio y experiencia profesional, denotando si cuenta o no cuenta con los requisitos mínimo de formación para su posterior aplicación.

NOTA: Para cada ítem se considera la escala del 1 al 5 donde:

1 = Muy Deficiente	2 = Deficiente	3 = Regular	4 = Bueno	5 = Muy bueno
--------------------	----------------	-------------	-----------	---------------

### I. DATOS GENERALES

- 1.1 **APELLIDOS Y NOMBRES DEL EXPERTO:** Córdova Egocheaga, Jorge Luis
- 1.2 **INSTITUCIÓN DONDE LABORA:** Universidad Peruana de Ciencias Aplicadas (UPC)
- 1.3 **TÍTULO DE LA TESIS** "Impacto Económico de Temporada en la Renta de Trabajo en Santa Rosa de Quives Country Club, Canta-Lima, 2017-2018"

N°	Indicadores	1	2	3	4	5
1	Ingresos por temporada				X	
2	Número de trabajadores dependientes					X
3	Número de trabajadores independientes					X
4	Retenciones				X	
5	Pago a la SUNAT					X

- II. **OPINIÓN DE APLICABILIDAD:** El instrumento es suficiente para recolectar la información para cumplir los objetivos de la investigación

III. **PROMEDIO DE VALORACIÓN:** 92.0%

IV. **LUGAR Y FECHA:** Lima, 30 de junio del 2020

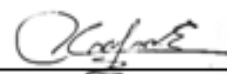

Jorge Córdova Egocheaga  
DNI: 10475

## Plan de Validación de Instrumentos

### TÍTULO DE LA TESIS:

Impacto Económico de Temporada en la Renta de Trabajo en Santa Rosa de Quives Country Club, Canta-Lima, 2017-2018"

### DATOS DEL EXPERTO:

APELLIDOS Y NOMBRES: Córdova Egocheaga, Jorge Luis

DNI: 10475702

DIRECCIÓN DOMICILIARIA: Av. Simón Bolívar 450 Santa Clara. Ate

CELULAR: 999-437946 FIJO: 228-3546

E MAIL: [Dr.jcordovae@gmail.com](mailto:Dr.jcordovae@gmail.com)

### ESTUDIOS REALIZADOS E INSTITUCIONES QUE OTORGÓ EL GRADO ACADEMICO

- o Bachiller en Ciencias – Agronomía: Universidad Nacional Pedro Ruiz Gallo
- o Ingeniero Agrónomo: Universidad Nacional Pedro Ruiz Gallo
- o Magister en Administración: Universidad ESAN
- o Magister ~~Scientiae~~ (MSc) en Economía Agrícola: Universidad Nacional Agraria La Molina
- o Maître en Administration des Affaires (MBA) : Université Du Québec À Montréal (Canada)
- o Máster en Neuropsicología en el ámbito Educativo: Universidad Alcalá de Henares (España)
- o Doctor en Administración: Universidad Nacional Federico Villarreal
- o Doctor of Philosophy (PhD) in statistics: Atlantic International University, AIU (USA)
- o Doctor en Educación: Universidad de San Martín de Porres

### INSTITUCIONES DONDE TRABAJA:

- o Universidad Peruana de Ciencias Aplicadas (UPC)
- o Universidad Privada Antenor Orrego – Doctorado en Administración (UPAO)

Lima, 30 de junio 2020



---

Jorge Córdova Egocheaga  
DNI: 10475

### Anexo 3: Instrumento

#### FICHA DE ANALISIS DOCUMENTAL

La siguiente ficha tiene por finalidad verificar la existencia y utilización de los documentos necesarios para REGISTRAR INFORMACION sobre los documentos y procesos necesarios en el **IMPACTO ECONÓMICO DE TEMPORADA EN LA RENTA DE TRABAJO EN SANTA ROSA DE QUIVES COUNTRY CLUB, CANTA – LIMA, 2017-2018.**

Consiste en un formato de dos evidencias con él se verificará su existencia y si ha recurrido a ellas en el proceso de investigación. Es **INDISPENSABLE** que al momento de responder cada una de las preguntas se exhiba la documentación, archivos y expedientes necesarios para sustentar cada una de las respuestas. Esto quiere decir que, si usted responde "Si" a alguno de los ítems, deberá contar con la fuente de verificación requerida.

#### I. DATOS GENERALES

1.1 APELLIDOS Y NOMBRES DEL EXPERTO: DR. SANTOS CARRERA, IRVING JOSE

1.2 INSTITUCION DONDE LABORA: UNIVERSIDAD PRIVA TELESUP

1.3 TITULO DE LA TESIS: Impacto Económico de Temporada en la Renta de Trabajo en Santa Rosa de Quives Country Club, Canta -Lima, 2017-2018.

N°	Información Contable	Proporcionado por:	Año 2017		Año 2018	
			Si	No	Si	No
1	Planillas de Trabajadores	Recursos Humanos	X		X	
2	Impuesto de Renta 4° y 5°	Área de Contabilidad	X		X	
4	Documentos de ingresos de socios	Área de atención al asociado	X		X	
5	Reporte de ingresos a Bungalow	Área de ingresos	X		X	

#### II. OPINION DE APLICABILIDAD:

El instrumento es suficiente para verificar la existencia de documentos y procesos necesarios para cumplir los objetivos de la investigación.

#### III. LUGAR Y FECHA: Lima, 30 de junio del 2020



Dr. Santos Carrera Irving José  
DNI. 45245800



#### Anexo 4: Validación de Instrumento

#### VALIDEZ DE INSTRUMENTO DE INVESTIGACION POR JUICIO DE UN EXPERTO

**Investigadora:** Bach. DORA BEATRIZ REYNOS SMALL

**Indicación:** Señor certificador, se le pide su colaboración para que luego de un riguroso análisis de los ítems de la guía de datos respecto a “**Impacto Económico de Temporada en la Renta de Trabajo en Santa Rosa de Quives Country Club, Canta -Lima, 2017-2018**” que se le muestra.

Marque con un aspa el casillero que crea conveniente de acuerdo a su criterio y experiencia profesional, denotando si cuenta o no cuenta con los requisitos mínimos de formación para su posterior aplicación.

NOTA: Para cada ítem se considera la escala de 1 al 5 donde:

1 = Muy Deficiente	2 = Deficiente	3 = Regular	4 = Bueno	5 = Muy bueno
--------------------	----------------	-------------	-----------	---------------

#### I. DATOS GENERALES

1.1 APELLIDOS Y NOMBRES DEL EXPERTO: DR. SANTOS CARRERA, IRVING JOSE

1.2 INSTITUCION DONDE LABORA: UNIVERSIDAD PRIVA TELESUP

1.3 TITULO DE LA TESIS: Impacto Económico de Temporada en la Renta de Trabajo en Santa Rosa de Quives Country Club, Canta -Lima, 2017-2018.

N°	Indicadores	1	2	3	4	5
1	Ingresos por temporada				X	
2	Número de trabajadores dependientes					X
3	Número de trabajadores independientes					X
4	Retenciones				X	
5	Pago a la SUNAT					X

II. **OPINION DE APLICABILIDAD:** El instrumento es suficiente para recolectar la información para cumplir los objetivos de la investigación.

III. **PROMEDIO DE VALORACION:**

92.0%

IV. **LUGAR Y FECHA:** Lima 30 de junio del 2020.

Dr. Santos Carrera Irving José  
DNI. 45245600

Observaciones (precisar si hay suficiencia): APLICABLE

Opinión de aplicabilidad: Aplicable [ X ] Aplicable después de corregir [ \_ ] No aplicable [ ]

Apellidos y nombres del juez validador. ~~Dr/~~ Mg: SANTOS CARRERA, IRVING JOSE

Lic. en Administración

DNI: 45245600

Especialidad del validador: Mg. ADMINISTRACIÓN ESTRATÉGICA DE EMPRESAS

<sup>1</sup>Pertinencia: El ítem corresponde al concepto teórico formulado.

<sup>2</sup>Relevancia: El ítem es apropiado para representar al componente o dimensión específica del constructo

<sup>3</sup>Claridad: Se entiende sin dificultad alguna el enunciado del ítem, es conciso, exacto y directo

**Nota:** Suficiencia, se dice suficiencia cuando los ítems planteados son suficientes para medir la dimensión

Lima 30 de junio del 2020.



---

Dr. Santos Carrera Irving José  
DNI. 45245600

#### Anexo 4: Matriz de datos

En la investigación, tal como indico en el punto 3.5.1. (Instrumentos de recolección de datos), se usó el análisis de datos, cuya recolección fue mediante los documentos proporcionados por las diferentes áreas de la empresa SRQCC, por ello no se usaron encuestas dado que se analizó la data de la empresa y no se pidió opinión.

N o	VARIABLE INDEPENDIENTE: a la Renta de Trabajo			VARIABLE DEPENDIENTE: Impacto Económico de Temporada	
	DIMENSION 1: Ingresos	DIMENSION 2: Deducciones	DIMENSION 3: Retenciones	DIMENSION 1: Efectos	DIMENSION 2: Complementos
1	Pagos mensuales	Fijas	Renta de 4ta Categoría	Temporada alta	Personal calificado
2	Pagos de temporada	Variables	Renta de 5ta Categoría	Temporada media	Ingresos de socios
3				Temporada baja	Ingresos de bungalows
4					Ingresos de carpas
5					Ingresos de mantenimiento

## **Anexo 5: Propuesta de valor**

La presente investigación, fue dar a conocer que Santa Rosa de Quives Country Club, es una fuente de ingreso para los pobladores de Canta y su entorno familiar, en la categoría de cuarta (independientes) mayormente en temporadas altas y medianas y en la categoría de quinta (dependendientes), personal subordinado que se encuentra en planilla en todas las temporadas del año.

Debido a ello, los trabajadores de la zona se mostraron agradecidos y útiles porque se sentían a gusto y como en casa, brindando actividades funcionales ya que eran tareas específicas, además del trato directo con los socios e invitados. Asimismo, evidenciando el incremento progresivo en su calidad de vida de cada uno de ellos y su entorno familiar, cabe mencionar que laboraron familias completas incrementando los ingresos en su canasta familiar y dándole una tranquilidad emocional y estabilidad económica aceptable.

Además, se puede indicar que los trabajadores se sienten identificados con la empresa SRQCC, pasando así de ser simples trabajadores a ser clientes indirectos, ya que gracias a ellos se generan más visitas por familiares o conocidos y por ende ingresan más asociados al club, incrementando los ingresos de la empresa en todas las temporadas del año.

Finalmente podemos indicar que la utilidad en ésta investigación para la empresa SRQCC, es ganar el agradecimiento de sus trabajadores por los motivos antes mencionados, y lo más relevante es que existe un compromiso real de ellos hacia la empresa, sus servicios y marca, convirtiéndolos en alguien fiel a la organización y con ganas de permanecer en ella, generando una mayor captación y lealtad de los mismos reflejándose en el aumento de la eficiencia y de los beneficios de la compañía, en resumen ganando así un capital humano y activo intangible en la organización.