



UNIVERSIDAD PRIVADA TELESUP

FACULTAD DE SALUD Y NUTRICIÓN

ESCUELA PROFESIONAL DE PSICOLOGÍA

TESIS

**“VIOLENCIA FAMILIAR Y AUTOESTIMA EN MUJERES
DE LA COMUNIDAD NATIVA INFIERNO DEL DISTRITO
DE TAMBOPATA–MADRE DE DIOS, 2019”**

**PARA OPTAR EL TÍTULO PROFESIONAL DE:
LICENCIADO EN PSICOLOGÍA**

AUTOR:

Bach. APAZA LUIZAR, ADELA

LIMA – PERÚ

2019

ASESOR DE TESIS

Dr. DÍAZ SAUCEDO ANTONIO

JURADO EXAMINADOR

Dr. PEDRO PABLO ALVAREZ FALCONI
Presidente

Dra. ROSA ESTHER CHIRINOS SUSANO
Secretario

Dra. NANCY MERCEDES CAPACYACHI OTÁROLA
Vocal

DEDICATORIA

Este trabajo de investigación está dedicado a mi esposo, José, y a mis adorados hijos Rosannee Verónica y José Dereck, quienes son el motivo que me impulsa a seguir adelante.

AGRADECIMIENTO

Este estudio ha sido posible gracias a la Universidad Privada Telesup, encargada de potenciar el dominio de mis capacidades profesionales en el tiempo transcurrido en sus aulas.

RESUMEN

El propósito del presente estudio, fue determinar la relación existente entre las variables: violencia familiar y autoestima en mujeres de la comunidad nativa Infierno del distrito Tambopata, Madre de Dios.

Esta fue una investigación básica de nivel correlacional, aplicada mediante un diseño no experimental, transversal cuyo enfoque se define como cuantitativa, cuyo método fue el hipotético deductivo debido a que se buscó determinar el grado de relación entre los constructos arriba mencionados. Para ello, los instrumentos utilizados fue un cuestionario de violencia familiar y un cuestionario de autoestima. La muestra estuvo compuesta por 95 mujeres pertenecientes a la comunidad nativa Infierno del distrito y provincia de Tambopata, departamento de Madre de Dios.

Como conclusión de la investigación, se encontró una relación inversa entre violencia familiar y autoestima en las mujeres estudiadas, lo que indica que entre mayor violencia familiar exista, más baja autoestima se presentará en ellas. Este estudio, es pues, altamente relevante porque se confirmó que cuando las mujeres tienen una baja autoestima, la violencia familiar se incrementa, tal y como indican investigaciones anteriores en Perú y a nivel mundial.

Palabras clave: violencia familiar, autoestima.

ABSTRACT

The purpose of this study was to determine the relationship between the categories of family violence and self-esteem in women from the native community of Infierno in the Tambopata district, Madre de Dios. This was a basic correlational-level investigation, applied through a non-experimental, cross-sectional design whose approach is defined as quantitative, whose method was hypothetical deductive because it sought to determine the degree of relationship between the above-mentioned constructs. For this, the instruments used were family violence questionnaires and a self-esteem questionnaire. The sample was made up of 95 women belonging to the Native Hell community of the district and province of Tambopata, department of Madre de Dios. As a conclusion of the research, an inverse relationship was found between family violence and self-esteem in the women studied, indicating that the greater the family violence, the lower self-esteem is found in them. This study is therefore highly relevant because it was confirmed that when women have low self-esteem, family violence increases, as indicated by previous research in Peru and worldwide

Keywords: Family violence, self-esteem.

ÍNDICE DE CONTENIDO

CARÁTULA	i
ASESOR DE TESIS	ii
JURADO EXAMINADOR	iii
DEDICATORIA	iv
AGRADECIMIENTO	v
Resumen	vi
Abstract	vii
ÍNDICE DE CONTENIDO	viii
ÍNDICE DE TABLAS	xi
ÍNDICE DE FIGURAS	xii
INTRODUCCIÓN	xiv
I. PROBLEMA DE INVESTIGACIÓN	16
1.1. Planteamiento del problema	16
1.2. Formulación del problema	18
1.2.1. Problema general	18
1.2.2. Problemas específicos	18
1.3. Justificación del estudio	18
1.3.1. Justificación teórica	18
1.3.2. Justificación metodológica	19
1.3.3. Justificación práctica	19
1.4. Objetivos de la investigación	20
1.4.1. Objetivo general	20
1.4.2. Objetivos específicos	20
II. MARCO TEÓRICO	21
2.1. Descripción de la zona	21
2.2. Antecedentes de la investigación	22
2.2.1. Antecedentes nacionales	22
2.1.2. Antecedentes internacionales	25
2.2. Bases teóricas de las variables	30
2.2.1. Violencia familiar	30

2.2.2. Autoestima.....	35
2.2.3. La relación entre autoestima y violencia familiar.....	46
2.3. Definición de términos básicos.....	46
III. MÉTODOS Y MATERIALES.....	48
3.1. Hipótesis de la investigación.....	48
3.1.1. Hipótesis general.....	48
3.1.2. Hipótesis específicas.....	48
3.2. Variables de estudio.....	48
3.2.1. Definición conceptual.....	48
3.2.2. Definición operacional.....	48
3.3. Tipo y nivel de la investigación.....	52
3.3.1. Tipo de investigación.....	52
3.3.2. >Nivel de investigación.....	52
3.4. Diseño de la investigación.....	52
3.5. Población y muestra de estudio.....	53
3.5.1. Población.....	53
3.5.2. Muestra.....	53
3.6. Técnicas e instrumentos de recolección de datos.....	54
3.6.1. Técnicas de recolección de datos.....	54
3.6.2. Instrumentos de recolección de datos.....	54
3.6.3. Validez y nivel de confiabilidad de instrumentos utilizados.....	55
3.7. Métodos de análisis de datos.....	55
3.7.1. Análisis descriptivo.....	56
3.7.2. Formulación de las hipótesis estadísticas.....	56
3.8. Aspectos éticos.....	57
IV. RESULTADOS.....	58
4.1. Análisis descriptivo de los datos.....	58
4.2. Contrastación de hipótesis.....	76
4.3. Análisis inferencial.....	76
4.3.1. Prueba de hipótesis general.....	76
4.3.2. Prueba de hipótesis específica 1.....	79
4.3.3. Prueba de hipótesis específica 2.....	81
4.3.4. Prueba de hipótesis específica 3.....	83

V	DISCUSIÓN	84
	5.1. Discusión de resultados	84
VI.	CONCLUSIONES	87
VII	RECOMENDACIONES	88
	REFERENCIAS BIBLIOGRÁFICAS	89
	ANEXOS	93
	Anexo 1. Matriz de consistencia	94
	Anexo 2. Matriz de operacionalización de variables de autoestima.....	95
	Anexo 3: Instrumentos	97
	Anexo 5: Matriz de Datos.....	108
	Anexo 6: Propuesta De Valor.....	114

ÍNDICE DE TABLAS

Tabla 1.	Escalera de la autoestima	39
Tabla 2.	Matriz de operacionalización de la variable violencia familiar	50
Tabla 3.	Matriz de operacionalización de la variable autoestima	51
Tabla 4.	Valores de confiabilidad del instrumento	55
Tabla 5.	Rango de correlación de valores	57
Tabla 6.	Nivel de violencia psicológica	58
Tabla 7.	Nivel de violencia física	59
Tabla 8.	Nivel de violencia sexual	60
Tabla 9.	Nivel de violencia familiar	61
Tabla 10.	Nivel de autoconcepto	62
Tabla 11.	Nivel de autoconfianza	63
Tabla 12.	Nivel de autoaceptación	64
Tabla 13.	Nivel de capacidad de decidir	64
Tabla 14.	Nivel de autoestima personal	66
Tabla 15.	Nivel de interacción familiar	67
Tabla 16.	Nivel de adaptación social	68
Tabla 17.	Nivel de relaciones interpersonales	69
Tabla 18.	Nivel de valoración familiar	70
Tabla 19.	Nivel de aceptación en grupo	71
Tabla 20.	Nivel de sentido de independencia	72
Tabla 21.	Nivel de integración	73
Tabla 22.	Nivel de autoestima familiar	74
Tabla 23.	Nivel de autoestima	75
Tabla 24.	Correlaciones de la violencia familiar y autoestima	77
Tabla 25.	Correlaciones entre violencia psicológica y autoestima	78
Tabla 26.	Correlaciones de violencia física y autoestima	80
Tabla 27.	Correlaciones entre violencia sexual y autoestima	82

ÍNDICE DE FIGURAS

Figura 1. Dimensiones de la variable violencia familiar	34
Figura 2. Ciclo de violencia.....	35
Figura 3. Esquema de correlación.....	53
Figura 4. Nivel de violencia psicológica en la comunidad nativa Infierno Tambopata, departamento de Madre de Dios, 2019.	58
Figura 5. Nivel de violencia física en la comunidad nativa Infierno Tambopata, departamento de Madre de Dios, 2019	59
Figura 6. Nivel de violencia sexual en la comunidad nativa Infierno Tambopata, departamento de Madre de Dios, 2019	60
Figura 7. Nivel de violencia familiar en la comunidad nativa Infierno Tambopata, departamento de Madre de Dios, 2019	61
Figura 8. Nivel de autoconcepto en la comunidad nativa Infierno Tambopata, departamento de Madre de Dios, 2019	62
Figura 9. Nivel de autoconfianza en la comunidad nativa Infierno Tambopata, departamento de Madre de Dios, 2019	63
Figura 10. Nivel de auto aceptación en la comunidad nativa Infierno Tambopata, departamento de Madre de Dios, 2019	64
Figura 11. Nivel de capacidad de decidir en la comunidad nativa Infierno Tambopata, departamento de Madre de Dios, 2019	65
Figura 12. Nivel de autoestima personal en la comunidad nativa Infierno Tambopata, departamento de Madre de Dios, 2019	66
Figura 13. Nivel de interacción familiar en la comunidad nativa Infierno Tambopata, departamento de Madre de Dios, 2019	67
Figura 14. Nivel de adaptación social en la comunidad nativa Infierno Tambopata, departamento de Madre de Dios, 2019	68
Figura 15. Nivel de relaciones interpersonales en la comunidad nativa Infierno Tambopata, departamento de Madre de Dios, 2019	69
Figura 16. Nivel de valoración familiar en la comunidad nativa Infierno Tambopata, departamento de Madre de Dios, 2019	70

Figura 17. Nivel de aceptación en grupo en la comunidad nativa Infierno Tambopata, departamento de Madre de Dios, 2019	71
Figura 18. Nivel de sentido de independencia en la comunidad nativa Infierno Tambopata, departamento de Madre de Dios, 2019	72
Figura 19. Nivel de integración en la comunidad nativa Infierno Tambopata, departamento de Madre de Dios, 2019	73
Figura 20. Nivel de autoestima familiar en la comunidad nativa Infierno Tambopata, departamento de Madre de Dios, 2019	74
Figura 21. Nivel de autoestima en la comunidad nativa Infierno Tambopata, departamento de Madre de Dios, 2019	75
Figura 22. Diagrama de dispersión de puntos entre violencia familiar y autoestima en la comunidad nativa Infierno Tambopata, departamento de Madre de Dios, 2019	76
Figura 23. Diagrama de dispersión de puntos entre violencia psicológica y autoestima en la comunidad Nativa Infierno Tambopata, departamento de Madre de Dios, 2019	78
Figura 24. Diagrama de dispersión de puntos entre violencia física y autoestima	80
Figura 25. Diagrama de dispersión de puntos entre violencia sexual y autoestima	82

INTRODUCCIÓN

Si bien la relación entre violencia familiar y autoestima, anteriormente era muy poco estudiada, en la actualidad ha pasado a ser una temática que despierta un gran interés en diversos sectores, no solo académicos sino también de intervención. De tal manera, que el Estado, las empresas privadas y la ciudadanía en general, se han dispuesto a trabajar conjuntamente a fin de combatir dicha situación, por lo que desempeñan un papel muy importante. Esta gestión permite reducir los niveles de agresión que pueden heredar los hijos, provenientes de familias en las que está presente este flagelo.

Cabe reconocer que, en el caso particular de Perú, tal problemática, predominante en muchos hogares de país, se relaciona con una atención poco eficiente que en consecuencia, ha incrementado el temor en las mujeres agraviadas, causando problemas al país por las altas tasas de feminicidio registradas. Ahora bien, en la comunidad nativa Infierno del distrito de Tambopata, perteneciente al departamento de Madre de Dios, son evidentes los bajos niveles de participación por parte del Estado, por su lejanía respecto al centro del país; motivo por el cual en las mujeres de la zona persiste desinformación sobre la presencia de jurisprudencia que las resguarde en ocasiones de agresión y conflictos, sobre todo, relacionados con la violencia intrafamiliar, a causa de una falta de campañas de difusión, acompañamiento y seguimiento.

En virtud de lo anterior, resultó necesario estudiar y aportar conocimiento en la materia, para beneficiar a las mujeres de la comunidad nativa Infierno del distrito de Tambopata. Es así como este estudio, se propuso encontrar una correspondencia entre la agresión familiar y la auto estimación, con miras hacia la mejora de dicho conflicto social, con objetivos propuestos a futuro. Este documento está estructurado de la siguiente manera:

En el capítulo I se aluce al problema de la investigación, se presenta el planteamiento del problema, la formulación del mismo, el problema general, problemas y los específicos, la justificación del estudio, los objetivos de la investigación, el objetivo general y los específicos.

Más adelante, en el capítulo II, se muestra el marco teórico, los antecedentes de la investigación, se exponen las bases teóricas de las variables y se definen los términos básicos.

En el capítulo III se explican los métodos y materiales, las hipótesis de la investigación, las variables de estudio, el tipo y nivel de la investigación, el diseño de la investigación, población y muestra, técnicas e instrumentos de recolección de datos, técnicas de recolección de datos, instrumentos de recolección de datos y métodos de análisis de datos.

En el capítulo IV se exponen los resultados de esta tesis, se muestran los resultados estadísticos a nivel descriptivo e inferencial y se demuestran las hipótesis.

En el capítulo V se presenta la discusión de resultados, donde se comparan los resultados de esta investigación con los antecedentes nacionales e internacionales, así como con las bases teóricas, que constituyen los paradigmas actuales de estas variables.

Finalmente, en los capítulos VI y VII se presentan las conclusiones y recomendaciones, las cuales se basan en los hallazgos de la presente tesis.

En la parte final de esta tesis, se ubican las respectivas referencias bibliográficas utilizadas para desarrollar la presente investigación, tanto autores nacionales como extranjeros. Por último, se adjuntan los anexos, entre ellos matriz de consistencia, matriz de operacionalización, instrumentos, validación de instrumentos y matriz de datos.

I. PROBLEMA DE INVESTIGACIÓN

1.1. Planteamiento del problema

A través de la historia, las mujeres se han visto expuestas a distintos tipos de maltrato, desde abusos laborales y acosos sexuales, hasta violencia física, psicológica y sociocultural, casos de los cuales muchos han terminado en feminicidios y suicidios. Esta es la razón por la que la situación ha empezado, a despertar la preocupación de la sociedad, así como de organismos tanto públicos como privados, y constituye a su vez un gran reto, por la necesidad de educar a los niños y adolescentes que están creciendo en medio de toda esa violencia, la cual incide en sus modos de pensar y comportarse, a fin de que puedan enfrentar esta situación.

Se sabe bien que las sociedades son dinámicas y están en constante cambio, es por eso, que la violencia familiar y su influencia en la autoestima, si antes eran parte de un tema poco atendido, en la actualidad han pasado a desempeñar un rol importante, no solo para el Estado, sino también para las empresas privadas y para la ciudadanía. Como se dijo, estos actores antes mencionados han emprendido un trabajo conjunto, con el propósito de transformar la realidad diaria de las mujeres y sus familias.

La agresión familiar se ha multiplicado a nivel mundial a consecuencia de diferentes circunstancias, que generan vulnerabilidad para cierto tipo de sujetos. Desde hace mucho tiempo la agresión familiar es considerada un conflicto social, solo que antes se presentaba como una situación íntima y en la actualidad constituye un tema álgido que toma relevancia en los debates sobre derechos humanos, debido a que es de interés colectivo el amparo a la entereza del ciudadano y responsabilidad del gobierno garantizar su protección.

En este marco está la Ley N°30364, del 22 de noviembre del 2015, que procura evitar, eliminar y castigar todo aspecto de ataque realizado en el medio conocido o reservado en oposición a las mujeres por su cualidad como miembro de la agrupación familiar; en particular, cuando se localiza en circunstancia de debilidad por la edad o situación física como las niñas, niños, adolescentes,

personas adultas mayores y personas con discapacidad. Por lo tanto, cualquier forma de ataque a la fuerza hacia las mujeres debe ser sancionada.

Dichos estatutos señalan que “la brusquedad contra las féminas, es cualquier acto o comportamiento que les cause muerte, riesgo físico, sexual o psicológico por su naturaleza, tanto en el aspecto notorio e íntimo”, lo cual significa que toda acción psicológica o física menoscaba la dignidad de estas, y se violentan sus principales derechos.

En las observaciones previas realizadas en la comunidad Infierno, centro poblado nativo de la selva sur del Perú, se encontraron indicios de que allí, está anclado un sistema que atenta en contra del bienestar de las mujeres, y que las hace estar vulnerables en cualquier forma de agravio. Se trata de un patrón de abuso físico, sexual y/o psicológico cometido por una persona hacia la/s mujer/es con quien tuvo una relación íntima. Esto se ha notado en la autoestima de las mujeres de la comunidad, quienes son vulneradas tanto en sus propias familias como en la sociedad en general.

Es precisamente desde allí de donde se inició la presente tesis. En ese orden de ideas, en el presente trabajo se buscó conocer cómo la agresión puede perjudicar el aprecio hacia ellas mismas y afectarlas en su desenvolvimiento social y familiar. Sumado a ello, se pretendió sentar un antecedente de maltrato emocional, psicológico y social contra las mujeres, además de ofrecerles alternativas de cambio. Se considera menester que se implementen gestiones con las cuales prevenir la ocurrencia de ataques familiares, identificar las causas, orientar acerca de qué actitud tomar frente a su victimario, teniendo en cuenta que estas mujeres tienen un bajo aprecio propio.

En esta región continuamente son reportados hechos de agresividad entre cónyuges, muchos de los cuales implican ataques corporales que dan como resultado el fallecimiento del afectado. Perú no se escapa de esta realidad, de hecho, es uno de los países con mayor nivel de violencia familiar, y tal situación hasta la fecha, ha producido casos ampliamente repudiados por la sociedad en general. Con el fin de combatirla, las entidades gubernamentales en asociación con diversas entidades privadas han planteado diferentes estrategias, sin

embargo, dichos impulsos no han sido tan fructíferos, pues antes de implementarlas es imperativo reconocer las causas de la agresividad familiar que, dicho sea de paso, es visible en los diversos sectores del país, para que los mismos sean más exitosos.

1.2. Formulación del problema

1.2.1. Problema general

PG ¿Qué relación hay entre violencia familiar y autoestima en las mujeres de la comunidad nativa Infierno del distrito de Tambopata, departamento de Madre de Dios, 2019?

1.2.2. Problemas específicos

PE 1 ¿Qué relación hay entre violencia psicológica y autoestima en las mujeres de la comunidad nativa Infierno del distrito de Tambopata, departamento de Madre de Dios 2019?

PE 2 ¿Qué relación hay entre violencia física y autoestima en las mujeres de la comunidad nativa Infierno del distrito de Tambopata, departamento de Madre de Dios, 2019?

PE 3 ¿Qué relación hay entre violencia sexual y autoestima en las mujeres de la comunidad nativa Infierno del distrito de Tambopata, departamento de Madre de Dios, 2019?

1.3. Justificación del estudio

1.3.1. Justificación teórica

El presente estudio fue de relevancia en el campo de estudio al que hace parte puesto que recopila un corpus de investigaciones, entre las tesis y artículos científicos, que abordan la problemática del maltrato intrafamiliar y cuyos hallazgos facilitan la búsqueda de material para futuras investigaciones. Se debe mencionar que se dispone de los conocimientos teóricos (asimilados a lo largo de los diez ciclos académicos cursados en la universidad) que permitieron realizar el estudio en mención.

Ahora bien, la temática aquí desarrollada no ha sido extensamente examinada en otros países, así que son insuficientes los estudios llevados a cabo. En Perú son muy reconocidas las investigaciones sobre víctimas de agresividad familiar desarrolladas por ONGs y en el ámbito de la responsabilidad social empresarial, no obstante, es bastante limitado el campo de los estudios en el sector público. De allí que, para que esta investigación sea trascendental insistir en el rol que cumple la sociedad y las organizaciones públicas, por lo tanto, se intentó justificar detalladamente, a partir de las propias raíces del problema, la correspondencia entre la agresividad familiar y la autoestimación de las mujeres de la comunidad estudiada.

Asimismo, este estudio aporta teóricamente pues aumenta el conocimiento existente en torno a las alteraciones generadas producto de agresiones familiares; también ayuda a resolver los problemas que se generan cotidianamente en las familias de la comunidad nativa Infierno, al mejorar la comunicación y el diálogo con sus parejas e hijos y la sociedad en general. Finalmente, permite tomar a las autoridades de la comunidad, autoridades ediles o defensoría del pueblo decisiones inmediatas cuando se presenten estos casos.

1.3.2. Justificación metodológica

Se contó con la metodología adecuada para desarrollar el estudio, pues se utilizó el método científico hipotético-deductivo, así como métodos estadísticos para el análisis, la presentación y las pruebas de las hipótesis planteadas al inicio de la investigación. Para el alcance de los propósitos investigativos la técnica utilizada fue la encuesta y las herramientas fueron dos cuestionarios; la prueba piloto se realizó para conocer la fiabilidad del estudio y fue procesada a través del software SPSS 25, mediante el estadístico Alfa de Cronbach. Como resultado se halló que el estudio posee un alto grado de confiabilidad, y el cuestionario fue validado por juicio de expertos para darle mayor validez interna.

1.3.3. Justificación práctica

El estudio es relevante dado que funciona como fuente de conocimiento sobre la agresión familiar y su relación con la autoestimación de las mujeres afectadas por la misma. Ello beneficia a los responsables del sector público, dado

que les ayuda a tomar decisiones acertadas en los diferentes ámbitos, con la intención de crear políticas públicas que amparen a las personas víctimas y susceptibles de serlo, que promuevan la previsión y sensibilización de todos los habitantes y generar así una concientización respecto a la importancia de evitar este flagelo. Se siguió un plan de estudio sugerido por la universidad, de conformidad con lo establecido por la Ley Universitaria 30220, art. 45.

1.4. Objetivos de la investigación

1.4.1. Objetivo general

OG Determinar la relación entre violencia familiar y autoestima en las mujeres de la comunidad nativa Infierno del distrito de Tambopata–Madre de Dios, 2019.

1.4.2. Objetivos específicos

OE 1 Identificar la relación entre la violencia psicológica y autoestima en las mujeres en la colectividad nativa Infierno del distrito Tambopata departamento Madre de Dios, 2019.

OE 2 Determinar la relación entre la violencia física y autoestima de las mujeres en la colectividad nativa Infierno del distrito de Tambopata, departamento Madre de Dios, 2019.

OE 3 Determinar la relación entre la violencia sexual y autoestima de las mujeres en la colectividad nativa Infierno del distrito de Tambopata, departamento Madre de Dios, 2019.

II. MARCO TEÓRICO

2.1. Descripción de la zona

Infierno es una colectividad nativa ubicada en la Selva sur del Perú, a 19 km de la ciudad de Puerto Maldonado, en el departamento de Madre de Dios. Se encuentra a ambos márgenes del río Tambopata y colinda con la recientemente creada Reserva Nacional Tambopata Candamo. Está públicamente reconocida como comunidad nativa y es una colectividad social y culturalmente muy diversa, que cuenta con diferentes grupos étnicos a su interior. La comunidad está conformada por nativos *ese'ėja* (Infierno es una de las tres comunidades *ese'ėja* en Perú), colonos andinos, ribereños y mestizos (resultado de las uniones entre miembros de los diferentes grupos étnicos).

Debido a la heterogeneidad de sus integrantes, y por su proximidad al mercado, los habitantes han tomado disposiciones importantes con respecto a la preservación de sus bienes naturales y sus prácticas culturales. Hace más de 15 años reservaron aproximadamente un cuarto de su territorio comunal (unas 2000 ha de bosque) para futuras necesidades de subsistencia. A pesar de los numerosos percances, la colectividad, ha logrado sustentar la provisión comunal por medio de diferentes tácticas, entre ellas la alianza con diversos representantes externos.

Producto de estas alianzas se han realizado proyectos de investigación y reestimación cultural y dirección de recursos. Actualmente, el colectivo ha iniciado proyectos con empresas particulares de ecoturismo para la construcción de una posada dentro de su reserva forestal comunal, buscando que a partir del turismo se proporcione bienestar económico a los pobladores, al mismo tiempo, que estimula la preservación de la fauna y flora de la zona.

Por otro lado, existe una carretera asfaltada que une a la comunidad con la ciudad de Puerto Maldonado, lo cual facilita el acceso al mercado y la presencia permanente de agentes externos (ONG, investigadores y compañías de turismo). El interés de las empresas con ese lugar es porque está cerca de la Reserva Nacional Tambopata Candamo, que es apreciada como la más biodiversa del

mundo. Este dominio externo ha tenido una función importante en la historia de la comunidad. Hoy esta agrupación social es punto de arranque para un gran número de excursiones científicas y turísticas, tales como las visitas a la collpa de guacamayos o la del Cuncho, los lagos Caticocha, Cocococha y Nisisipi, así como la Quebrada del gato entre otros destinos ecoturísticos.

2.2. Antecedentes de la investigación

El estudio está fundamentado en estudios previos desarrollados tanto en el contexto nacional como en el mundial.

2.2.1. Antecedentes nacionales

Uno de los trabajos realizados en Perú, “Violencia familiar y autoestima de las personas afectadas de la 5ta zona de Collique, Comas, 2018” de Neira (2018), que destaca como antecedentes propuso determinar el vínculo que existe entre la violencia familiar y la autoestima en 60 personas de la zona de Collique, Lima. La metodología fue del tipo investigación básica del nivel descriptivo correlacional. El trabajo concluyó que la agresión familiar tiene correspondencia inversa baja ($Rho=-311$), y significativa (p valor=0.015 menor que 0.05), con la autoestimación en individuos afectadas de la 5ta zona de Collique, Comas.

Lo citado anteriormente afirma la existencia de una correlación entre las variables de autoestima y violencia familiar en personas violentadas dentro de un área de observación.

Asimismo, el realizado por Orna (2015) en el estudio “Factores determinantes de la violencia familiar y sus implicancias: análisis de los estudios estadísticos sobre la violencia familiar en el distrito de San Juan de Lurigancho (Lima), Callao y otras ciudades del país”. El estudio fue descriptivo y se analizó la variable violencia familiar. “El estudio logró precisar la prevalencia de denuncias presentadas ante el Ministerio de la Mujer y Desarrollo Social, ante la Policía Nacional y ante el Ministerio Público” (p.12). Se concluyó que en el futuro probablemente continúe incrementándose la violencia familiar en Perú, particularmente en el distrito de San Juan de Lurigancho, lo que exige una

profunda reflexión y la realización de investigaciones que planteen soluciones ante dicha situación.

Este trabajo concluye en base a la existencia de documentos ante las instancias correspondiente que el fenómeno observado, posiblemente se incremente ante el cual se debe hacer un análisis profundo y se planteen soluciones.

En esa misma línea, está la investigación de Zurita (2018), cuyo objetivo fue determinar la correspondencia entre ambas variables. El estudio fue de tipo positivista, observacional, diseño descriptivo y correlacional. El índice de correlación fue de 0.706, lo que significa que existió una correspondencia alta entre ambas variables. También se puede detallar que de 42 habitantes hombres, soportaron agresión familiar de nivel medio el 57%, 24 presentaron una actitud violenta de nivel medio y los otros 24 que soportaron agresión familiar presentaron una actitud dominante de nivel alto.

Trabajo que al concluir asevera la existencia de fuerte correspondencia entre las variables citadas.

También debe mencionarse en este espacio la investigación de España (2016), titulada “La agresión familiar en el distrito de Huancayo de agosto 2014-junio 2015”, donde se concluyó que las intervenciones necesarias son la previsión y la atención ante la agresividad familiar, así como la penalidad hacia los agresores. Asimismo, la agresión familiar tiene mayor proporción en adultos y luego en población infantil.

Las conclusiones indican que se debe tomar en consideración las previsiones y la atención a las agresiones deben ser acompañadas de una penalidad.

Es otro referente el estudio de Aguirre (2015), que lleva por título “El programa nacional contra la violencia familiar y sexual y su impacto en la prevalencia de la violencia familiar y sexual en el Perú, período 2003-2009”. La metodología fue documental descriptivo. Las hipótesis planteadas se probaron mediante el uso de las técnicas estadísticas y matemáticas. Se concluyó que la

mediación del programa mediante las variables de gestión por resultados y la inversión contribuyeron en la reducción de la agresión familiar y sexual en Perú.

Lo anterior citado cuyo método documental descriptivo implica que la aplicación de programas de gestión contribuye en la reducción de la agresión o la violencia familiar

Fue también importante para esta investigación, el estudio realizado por Hermoza y Huaroc (2013), "Violencia familiar y autoestima en los alumnos del nivel primario en el distrito de Rosario-Acobama". El estudio fue básico descriptivo correlacional, relacionando la violencia familiar y el nivel de autoestima de los estudiantes de la I:E: N° 36744 de Santa Rosa del distrito de Rosario; se concluyó que existe una correlación negativa entre la agresión familiar y el nivel de autoestimación en la escala general en los alumnos de la institución estudiada, y además, existe una relación negativa entre la violencia familiar y el nivel de autoestima en la escala social, escala hogar y escala escolar en estos mismos.

Es de remarcar que concluye la existencia de una correlación inversa entre la agresión familiar y el nivel de autoestima sobre la población estudiada.

Otro referente es Pomahuali (2016), en su estudio Violencia intrafamiliar en los estudiantes de la Institución Educativa N° 30009 Virgen de Guadalupe Huancayo, trabajo básico, prospectivo y transversal, de nivel descriptivo y diseño transversal, en el que se concluyó que la agresión intrafamiliar psíquica está presente en la totalidad de los estudiantes; respecto a la manifestación física la totalidad de los estudiantes señaló a los choques y atropellos como las formas que más sobresalen y con respecto a la manifestación psicológica la mayoría de estudiantes indicó a los gritos como las expresiones más comunes; además de los tocamientos indebidos, no reciben apoyo económico para su nutrición y vestido.

El estudio muestra que la existencia de la violencia intrafamiliar se manifiesta en el total de los estudiantes, y trasciende a los ambientes escolares como manifestación dentro del centro educativo.

Igualmente lo es el estudio de Cueva (2014), que tuvo como objetivo general establecer una "correspondencia entre la agresión familiar y el nivel de

autoestima en alumnos del 5to Año de Secundaria de la Institución Educativa N°125, Ricardo Palma, San Juan de Lurigancho-Lima, justificado en que “el seno familiar es el elemento fundamental de influencia social sobre el joven”. Fue una investigación correlacional descriptiva, con un diseño no experimental. Este estudio concluyó que la totalidad de los aprendices del 5to año de secundaria de la I.E. Ricardo Palma tienen baja autoestima.

El trabajo anterior es muy expreso al concluir de manera contundente que dentro del seno familiar no se considera la formación de crear la autoestima o es mínimo este aspecto lo que genera alta incidencia en la agresión familiar.

Finalmente, un referente nacional es el de Castillo, Bernardo y Medina (2018) Horizonte Médico, que buscó determinar la relación entre la violencia de género y el nivel de autoestima de las mujeres del centro poblado de Huanja. Esta fue una investigación cuantitativa, correlacional prospectiva, con diseño transversal, en la que se determinó que la agresión física que experimentan las mujeres del poblado de Huanja-Huaraz refleja con alta frecuencia la afección psicológica, sexual y económica. Las afectadas por la agresión sufren de autoestima, sienten frustración, experimentan la sensación de fracaso y desvalorización ante la sociedad, de tal manera que, a mayor violencia física, psicológica, sexual y económica, es menor el nivel de autoestima.

Y finalmente, el último citado concluye y amplía el espectro de los factores de la existencia de la violencia en todas sus dimensiones es inverso a la autoestima.

2.1.2. Antecedentes internacionales

Es un referente la investigación denominada Sierra (2014) “La violencia familiar y su vinculación con la autoestima del estudiante de educación básica”, cuyo objetivo fue describir la relación entre la violencia familiar y la autoestima tomando como población a estudiantes de educación básica. Este fue un estudio de tipo documental, pues se analizaron la agresión y las diversas formas en las que ocurre en el ámbito familiar. Asimismo, se detalló la importancia de la autovaloración en el aprendizaje del alumno de educación básica.

Al acercarse a los aprendices se pudo observar la importancia de la emotividad y de la sensibilidad que proviene de la familia para el progreso de la autoestimación. Por este motivo, la escuela debe promover actividades que prevengan y eviten la simulación, copia e imitación de modelos nocivos y conflictivos que deterioren las relaciones con sus congéneres.

Esta referencia indica que la agresión dentro del ámbito familiar es nocivo como factor de aprendizaje del alumno por estar vinculado con la autoestima.

También es un referente el estudio que Córdova y Rivas (2015) realizaron con el objeto de determinar la existencia de violencia intrafamiliar y su influencia en el rendimiento escolar según la diferenciación étnica; la investigación se realizó con un enfoque cuanti-cualitativo, por medio de métodos científicos y empíricos; las personas que participaron fueron docentes, autoridades de las instituciones educativas y líderes comunitarios. Se concluyó que existe violencia intrafamiliar en la población estudiada, por lo que plantearon una propuesta psicoeducativa, con actividades de ayuda individual, familiar y grupal en coordinación con las instituciones de salud mental de la zona, todo con la finalidad de cooperar en la disminución de las agresiones intrafamiliares, mejorar el rendimiento escolar y las relaciones sociales.

Nos muestra la existencia de la violencia familiar como limitador del aprendizaje escolar, proponiendo acciones de naturaleza psicoeducativa.

Asimismo, Rodembusch (2015), quien realizó el estudio “El Estado como impulsor de políticas públicas de prevención y lucha contra la violencia intrafamiliar”, con el propósito de puntualizar el papel del Estado en la prevención de la agresión dada en los espacios de convivencia familiar entre individuos ligados por vínculos consanguíneos. Aquí se determinó que se trata de un asunto complejo, cuya lucha compromete un rápido accionar de los diversos sectores de la gestión pública y de la población en general, para lograr incrementar labores y servicios con responsabilidad y compromiso.

Este estudio tiene un enfoque amplio al indicar que es rol de Estado implementar políticas públicas para enfrentar y disminuir la violencia familiar.

Es también un antecedente el estudio de Rodríguez, González, Hernández (2011), que tuvo como objetivo identificar las características de la violencia de género asociadas con el nivel de autoestima en las relaciones de noviazgo de adolescentes. Este se realizó con un enfoque cuantitativo transversal correlacional implementando el inventario de Rosember; se concluyó que la mayoría de los jóvenes experimentan agresiones en sus relaciones de noviazgo, resaltando ser más agresivo el sexo masculino que el femenino. El principal motivo por el que se agrede a la pareja es el carácter, considerando la agresión como normal en dichas relaciones, por lo cual se infiere que se necesitan asesorías por especialistas para prevención de relaciones nocivas.

El trabajo con el objetivo de identificar las características de la violencia de género asociadas con el nivel de autoestima en la etapa de noviazgo fue identificado que el varón es más agresivo por el carácter por lo que necesita el asesoramiento por especialistas como método de disminuir la incidencia.

Por su lado, Donoso, Luna y Velasco (2017) hicieron un estudio titulado “Relación entre autoestima y violencia de género. Un estudio con mujeres autóctonas y migradas en territorio español”. Se comprobó que algunas mujeres domiciliadas en territorio español, tanto originarias como migrantes, soportaban agresión de género y se expuso el daño que ello genera sobre su autoestimación, resaltando la importancia de la intervención mediante planes de ayuda psicosocial. Sus autores manifestaron que las féminas originarias exhibían una mayor carga negativa con relación a la autoestima que las féminas migrantes, asunto que contradice los hallazgos de otros informes y estudios de base científica.

La investigación buscó la relación entre la autoestima y la violencia de género, en mujeres migrantes y autóctonas demostrando que las mujeres autóctonas sufren mayor presión con relación a su autoestima.

Otro estudio relacionado es el de Santandreu (2014) denominado “Agresión de género autoestimación: realidad de una mediación grupal”, cuyo propósito fue conocer los efectos de una investigación socioeducativa grupal en un grupo de 30 mujeres que habían pasado por experiencias de agresión a causa de su género.

Las sesiones de mediación fueron 10 de 90 minutos de duración realizadas semanalmente. En el taller se implementaron actividades de autoevaluación y autoconcepto, deformaciones cognitivas, crítica patológica, reflexión positiva, establecimiento de objetivos, límites y reconocimiento de la manipulación. Sus hallazgos demuestran que todos los grupos fueron elevando su nivel de autoestimación antes de iniciar el taller propiamente.

El aporte de este estudio es que los talleres grupales tuvieron buenos resultados al implementar autoevaluaciones de autoconcepto que es parte de la autoestimación.

En consonancia con las investigaciones anteriores, Ocampo (2015), para “Conocer los efectos del nivel de autoestimación y adaptabilidad en un conjunto de individuos con experiencia de daño por parte de su pareja en la ciudad de Medellín (Colombia)”. Fue un trabajo de diseño trasversal, *ex post facto*, con muestreo no probabilístico aplicado a 50 personas. Se encontraron bajos niveles de autoestima y elevados índices de inadaptación, y que el daño más frecuente es el psicológico, acompañándose de agresión física, sexual y económica. Las mujeres fueron quienes más expresaron ser perjudicadas producto de estas circunstancias. Además, se concluyó que las personas víctimas de agresión por parte de sus parejas, son más propensas a mostrar niveles más bajos de autoestima y altos registros de inadaptación.

El autor, demostró que los niveles bajos de autoestima se relacionan con los altos registros de inadaptación por consiguiente el daño es psicológico añadido a la agresión física, sexual y hasta económica hacia las mujeres.

Igualmente es un antecedente de la presente investigación el estudio de Nava, Onofre y Báez (2017) llamado “Autoestima, violencia de pareja y conducta sexual en mujeres indígenas”, donde se determinó que las mujeres indígenas son un grupo vulnerable que enfrenta una triple desventaja: ser mujeres, ser pobres y ser indígenas; están inmersas en un contexto en el que prima la dominación masculina, con el agravante de que no se han apropiado de su derecho a la autonomía, lo que repercute en su conducta sexual.

El objetivo de este trabajo fue “conocer la relación de la autoestima, violencia de pareja y conducta sexual en mujeres indígenas”; para ello, la metodología empleada fue del tipo descriptivo-correlacional, con un diseño transversal con muestreo aleatorio simple. Los resultados fueron edad media 33 años; el 43% de la muestra presentó autoestima baja, el 63.2% ha sufrido violencia de pareja y el 16% de parejas ocasionales, y el 52% no usa condón. Se identificó además que ante la presencia de violencia por parte de la pareja la víctima presenta autoestima baja o, en su defecto, aumenta la exposición a conductas sexuales de riesgo. Esto permitió una aproximación a los factores que repercuten en la salud de las mujeres indígenas y así recomendar que se exploren otros factores asociados a la conducta sexual que permitan diseñar programas estratégicos y oportunos.

El binomio autoestima y la violencia de pareja es notorio en cualquier grupo humano, tal como se encuentra de la investigación anterior, con desventajas de ser asociado a la economía, ser indígena y mujer.

Por otra parte, con el estudio de Expósito (2011) “Violencia de género” se determinó que la asimetría social en las relaciones entre mujeres y hombres favorece la violencia de género. Esta diferenciación se define en términos de un binomio inseparable que ha ido impregnándose con el tiempo de significado social. Así se introduce la desigualdad, donde los primeros se conciben como influencia de las segundas. Para el autor del mismo, la cultura ha legitimado la creencia de la posición superior del varón, lo cual ha facilitado que las mujeres se sientan inferiores. El agresor actúa de forma coherente con su propio objetivo de ejercer control, por lo que no existe un único perfil de maltratador. Al tratarse de maniobras habituales no parecen dañinas, pero las víctimas deben reconocer el maltrato y rechazarlo.

Otro referente es el de Ramírez (2015), “La violencia de género un obstáculo a la igualdad”, según el cual “ni en México ni en el mundo la igualdad entre hombres y mujeres es una realidad”. Además de la Resolución 65/187 de la Asamblea General, señala “que en todo el mundo la violencia contra la mujer es un fenómeno persistente, generalizado e inaceptable. Arraigada en una multiplicidad de formas de discriminación y desigualdad relacionadas entre sí, y

profundamente vinculadas a la situación social y económica de la mujer, la violencia contra la mujer constituye un patrón constante de explotación y abuso.

Ya sea en épocas de conflicto, posteriores a este o de presunta paz, las diversas formas y manifestaciones de la violencia contra la mujer son simultáneamente causas y consecuencias de discriminación desigualdad y opresión. En cuanto a violencia de género dentro del marco legal en México (Ley General de Acceso de las mujeres a una Vida Libre de Violencia (LGAMVLV), promulgada en el 2007) se destaca la violencia en el ámbito familiar, laboral, en la comunidad e institucional; puede ser psicológica, física, patrimonial, económica y sexual y puede presentarse durante todo el ciclo de vida de las mujeres. Particularmente, la violencia laboral y docente, esta “se ejerce por las personas que tienen un vínculo laboral, docente o análogo con la víctima, independientemente de la relación jerárquica, consistente en un acto o una omisión en abuso de poder que daña la autoestima, salud, integridad, libertad y seguridad de la víctima.

Puede consistir en un solo evento dañino o en una serie de eventos cuya suma produce el daño. También, incluye el acoso o el hostigamiento sexual a sí mismo indica entre otras una recomendación; los esfuerzos de los Estados para cumplir su obligación de diligencia debida no deben centrarse únicamente en la reforma legislativa, el acceso a la justicia y la prestación de servicios a las víctimas; también deben abordar las cuestiones de prevención especialmente, con el fin de atacar las causas que dan lugar a la violencia.

2.2. Bases teóricas de las variables

2.2.1. Violencia familiar

Según Ramos (2004), la agresión familiar está centrada en actos conscientes, orientados al sometimiento de uno de los integrantes de la familia sobre el otro, con la finalidad de vulnerar sus derechos para intimidar y dirigir. En esa medida, se convierte en un patrón aprendido y que se transmite de generación en generación.

Para Vázquez (2011), la agresión familiar es la actuación en la que una de las partes de la familia practica una fuerza exagerada sobre otra, a fin de inutilizarla; hace referencia a la acción abusiva de autoridad destinada a hacer rendir a otra persona por medio del sometimiento, el control y la agresión física y psicológica, que conlleva al desinterés, la desatención reiterada de palabras hirientes, vergüenza, desinterés e intimidación, que guían al perjudicado al declive, a la soledad y a una débil autoestimación. En consonancia con ello, Báez y Vázquez (2011) definieron a la agresión al interior de la familia, como la actuación u omisión que una persona ejerce sobre otra a fin de anular sus deseos, su independencia y autodeterminación para causarle ultraje injustamente.

Por otro lado, Corsi (2004) manifestó que la agresividad familiar genera una reducción gradual de la protección física y psicológica, lo cual incrementa los problemas de salud y genera una reducción en la producción laboral y es igualmente, un impedimento para alcanzar un mejor aprendizaje. En la sociedad actual persisten valores, mitos, creencias y estereotipos basados en presiones a las minorías, a consecuencia de lo cual se sigue perpetuando la violencia de género y se sostiene la violencia.

2.2.1.1. Causas de la violencia familiar

De acuerdo con Núñez y Castillo (2015), la agresión tiene diferentes causas que se correlacionan entre sí, entre ellas las siguientes:

- Un modelo que percibe la agresión familiar como consecuencia de la desintegración de lo individual con lo familiar y lo social.
- La agresión familiar se manifiesta por la aprobación social de las formas de autoridad que asume el hombre, para dominar y prolongar la subordinación de la mujer.
- Desconocimiento de los derechos humanos de las féminas dentro de la humanidad.
- Ignorancia y desobediencia del reglamento.
- Actitud de rivalidad.
- Etiquetas sexuales, machistas en las que somete a la obediencia a la mujer, de la percepción de indefensión del perjudicado.

- Aparición de celos enfermizos.
- Legalización subjetiva de la agresión como estrategia para la solución de circunstancias negativas.

2.2.1.2. Factores de riesgo para la violencia familiar

Aunque ningún factor de riesgo predice la probabilidad de que un individuo sea víctima de violencia familiar, una serie de factores de riesgo y de estrés individuales cuando se combinan aumentan el peligro de victimización (Bryant & Willis 2008). Los factores de peligro de este tipo de violencia según Wundersitz (2010) son los siguientes:

- Altos niveles de abuso de alcohol y uso de sustancias adictivas.
- Altos niveles de inestabilidad individual, familiar y comunitaria y factores de estrés social adicionales como: pobres y condiciones de vivienda superpobladas, dificultades financieras, baja educación, bajos ingresos y alto desempleo.
- Ubicación remota y acceso deficiente a los servicios (como la presencia de la policía).
- Experiencia de violencia y abuso infantil.
- Edad más joven (14–15 años, alcanzando un máximo a mediados de los 20 y principios de los 30).
- Una relación entre la víctima y el maltratador.
- Para las madres, ser madre soltera y/o haber sido expulsada por la fuerza de su familia natural.
- Mala salud física y mental.
- Discapacidad.

Es relevante en este punto, mencionar que tal y como gran parte de la literatura lo sugiere, el alcohol se considera uno de los mayores contribuyentes a la violencia familiar, y que esto se extiende a los homicidios (Mouzos, 2001).

2.2.1.3. Perspectiva psicológica de la agresividad familiar

El marco psicológico de la agresividad familiar, se centra principalmente en los problemas de comportamiento, tales como características desviadas que crean una propensión al acto violento, sin embargo, algunos conceptos se enfocan en la personalidad individual y las características de las víctimas. En general, la perspectiva psicológica se centra en las deficiencias de personalidad en una persona, así como la pérdida de autocontrol, que se ve como "un impulso excesivo para el comportamiento agresivo" (Lorenz, 1966 como se citó en Browne & Herbert, 1997, p. 28).

La teoría de que los perpetradores son enfermos mentales, ha demostrado estar mal enfocada puesto que muchos perpetradores de violencia doméstica fueron probados como personas con capacidades consideradas "normales" después de pasar por diferentes pruebas psicológicas. En la mayoría de los casos, los ataques de violencia doméstica suelen estar dirigidos hacia la pareja íntima y se ejercen una variedad de tácticas de control coercitivo (es decir, varias formas de abuso) para ejercer un completo control sobre el compañero(a), mientras que los individuos que sufren enfermedades mentales como esquizofrenia generalmente no tienen este tipo de comportamientos.

La fuente psicológica de los golpes, bien puede ser una historia de abuso de los padres junto con el rechazo de los demás. La teorización del aprendizaje social (Bandura, 1977) propone que el comportamiento violento puede aprenderse observando el comportamiento de los demás. Este proceso de aprendizaje se llama modelado; "la tesis central es que los niños que experimentaron violencia en su infancia o que presencian violencia en la familia tienen una mayor tendencia a usar la violencia cuando son mayores". Entonces puede decirse que la violencia de parte de los agresores, está dada a razón de que ellos también la sufrieron desde pequeños en sus hogares.

2.2.1.4. Dimensiones de la violencia familiar

Según Bardales y Huallpa (2009), la variable violencia familiar, posee las siguientes dimensiones: violencia física, violencia psicológica y violencia sexual, tal y como se detalla en la figura a continuación.



Figura 1. Dimensiones de la variable violencia familiar
Fuente: (Ardito & La Rosa, 2004)

Cualquiera de estas dimensiones afecta a cada uno de los integrantes del núcleo familiar, y genera familias insanas con problemas individuales que después se convierten en colectivos, los cuales no siempre se canalizan ni se tratan de modo que se puedan superar dichos aspectos y estar sanos integralmente.

2.2.1.5. Causas de los actos violentos

Si bien es difícil conocer la procedencia de los actos violentos, para así poder controlarlos y evitarlos, los estudios científicos apuntan a que los mismos están relacionados con aspectos bio-psicoculturales, económicos y políticos, que pueden variar de acuerdo con cada contexto, tales como la familia, las instituciones educativas, el lugar de trabajo, el barrio, la región, las ciudades o incluso el país.

Es importante mencionar, que esta problemática de la agresión es evidente en todos los estratos sociales, empero, según lo indican algunos informes consultados, los habitantes de nivel socioeconómico más bajo son los más expuestos a experimentar dicha situación. Es igualmente relevante anotar que

existe un ciclo de la violencia familiar para los diferentes jueces de paz y autoridades que confrontan la agresión familiar; es asombroso observar las reiteradas reincidencias en determinadas personas. Estos cónyuges participan en el llamado ciclo de la violencia familiar (Ardito & La Rosa, 2004).



Figura 2. Ciclo de violencia
Fuente: (Ardito & La Rosa, 2004)

2.2.2. Autoestima

Este término, siguiendo a Eagly (2005), se asocia con un apropiado desarrollo del proceso de autoconocimiento por el que transita cada individuo, lo cual es beneficioso porque conlleva a un autoconcepto y una autoafirmación. Asimismo, Furth (2004) expresó que la autoestima es la estampa saludable de uno mismo, es la esencia de la notoriedad y el bienestar en la vida, puesto que la persona reconoce sus capacidades y habilidades, así como sus debilidades, y desde allí, se proporciona a sí mismo seguridad, lo que al mismo tiempo le permite aceptar y tolerar las críticas externas, y tomar mejores decisiones en función de los riesgos que se le presenten, luchando con la mejor disposición para esquivar los obstáculos, proponer soluciones a los conflictos de manera efectiva y mantener una actitud positiva.

Branden (1994) como se citó en Yáñez (2015), consideró que esta es una fuerza invisible que permite experimentar y confrontar los retos de la vida de manera competente, asumiendo el merecimiento del bienestar, es decir, tiene que ver con la autoexploración que el individuo efectúa y mantiene sobre sí mismo, considerando una imagen global; esto se traduce en la aprobación que el individuo tiene de sí mismo, donde cree ser capaz, importante y merecedor para otras personas.

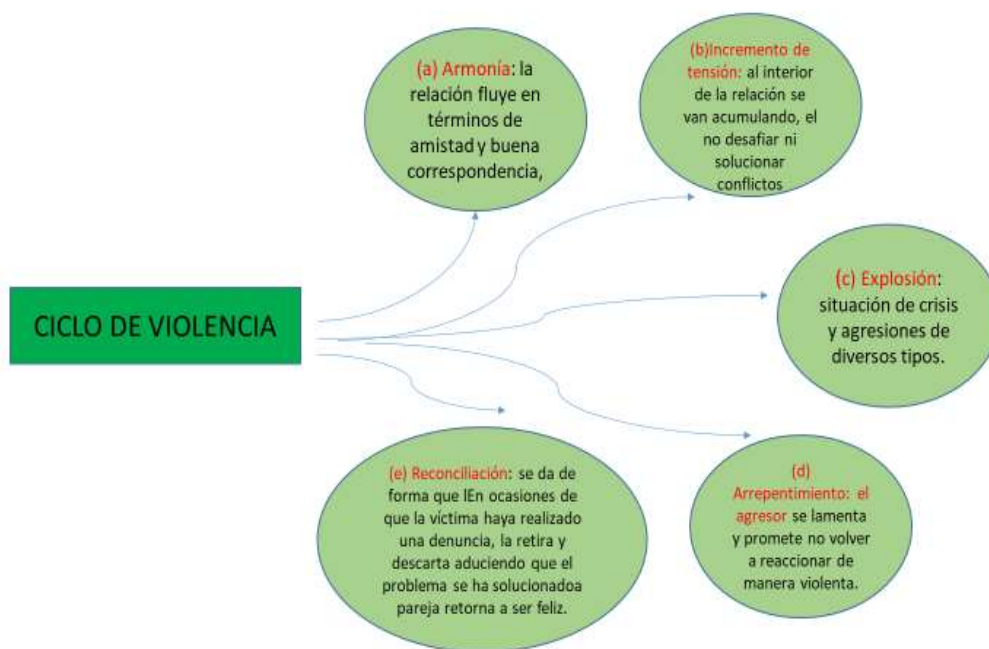
Por su parte, Alcántara (1993) definió la autoestima como:

La posición que se tiene uno mismo ante otros, la manera normal y cotidiana de reflexionar, razonar, querer, padecer y actuar consigo mismo. Es la exposición constante con la cual nos encaramos con nosotros mismos, tal cual y como somos.

En esa medida, es una práctica por medio de la cual se organiza el mundo propio, describiendo el “yo”, es decir, lo íntimo o lo particular.

Mientras tanto, Haeussler y Milicic (1995) manifestaron que la autoestima es el conjunto de apreciaciones que un individuo tiene de sí mismo, que implica verse desde una perspectiva afable y cordial. Por lo tanto, alude al nivel de complacencia propia, o dicho de otro modo, la estimación de uno mismo. Esto se relaciona con la definición de Coopersmith (1990), quien se refiere a la apreciación que un individuo tiene de sí mismo; es entonces una manifestación de conformidad o inconformidad señalando, la amplitud en que el individuo se crea cualificado, relevante y merecedor.

En esa medida, la autoestima implica reconocer aquello que hace especial a cada ser humano porque es la consideración propia. Por lo tanto, ninguna persona debe jamás menospreciarse, porque nadie es idéntico a otros, cada quien de forma diferente según sea su forma de pensar y de aceptarse. Es entonces el reconocimiento de lo positivo y de lo negativo de sí mismo, y de lo que distingue a unos de otros. Es el fundamento que cada persona tiene para apoyarse en sí mismo, es una especie de escudo, de armadura o protección ante los antivalores que en el presente, son predominantes en esta sociedad.

Sumado a lo anterior, “está constantemente en casi todas las acciones que desarrollamos en nuestra vida y se refleja constantemente a través de nuestro comportamiento y apreciaciones” (Pequeña & Ecurra, 2006, p. 65). Un ejemplo de lo anterior es cuando los docentes, con buena autoestima transmiten seguridad a sus estudiantes y construyen un estado emocional efectivo y calmado dentro del aula, mientras que los docentes con baja autoestima poseen temor a descuidar su poder y control, por lo que muchas veces, se apoyan en el rigor haciendo uso de la corrección y prohibición, lo que hace que sus estudiantes sean menos capaces y menos voluntarios.

De acuerdo con Miranda (2005), es importante que los educadores propendan por el desarrollo socioafectivo en el entorno educativo y no solo en su crecimiento profesional, sino también integral, en la expresión de sus talentos y habilidades. De hecho, algunas de las características determinantes de los sujetos creativos son la confianza en sí mismos, además de la imaginación y la constancia ante los inconvenientes. Para Maslow (1970), la disposición creativa indica templanza y firmeza en sí mismo y para Araya (2005), el horror y la fragilidad pueden disminuir la imaginación.

2.2.2.1. Importancia de la autoestima

Tal y como lo manifestó Handabaka, (1996), “la relevancia de la autoestimación como el cimiento de nuestra identidad, nos ofrece independencia para cavilar y accionar, nos hace autores del destino, por tanto, individuos merecedores de obligaciones; nos facilita la rapidez para imaginar y construir para expresar quien realmente somos”. De esta manera, proporciona el ímpetu necesario para dominar los fracasos y contrariedades de la vida. Desde sus perspectivas, “la autoestima es el trampolín que nos impulsa a diseñar monumentales sueños, innumerables propósitos para proyectarnos de manera optimista hacia el mañana; nos da la certeza para coexistir, impide que nos deterioremos y perjudiquemos a los demás”, lo cual nos hace dignos de una existencia valiosa y satisfecha.

Se puede afirmar entonces, que la autoestima es la energía direccional del crecimiento personal, la vía que conduce hacia el triunfo desde una temprana

edad del individuo y es significativa en la medida en que comprende diferentes ámbitos del ser humano:

- a) La productividad laboral y académica.
- b) El crecimiento de la identidad.
- c) Las relaciones colectivas.
- d) La emotiva familiaridad.

Cada persona debe autocalificarse y darse cuenta de su condición propia, pues esta es la clave para la transformación y el crecimiento. Cada uno en su búsqueda debe descubrir e ir labrando su recorrido, que lo hará ser un individuo apreciado por sí mismo y por su entorno. Una excelente autoestimación ayuda a vencer las contrariedades personales, facilita la adquisición de experiencias, admitir sus compromisos y tareas; posibilita la correspondencia social sana, apoya la creatividad; y, sobre todo, fortalece el núcleo de la identidad, por lo que asiste en un crecimiento integral, siempre reinando un alto amor propio para mantener las metas y cristalizarlas y compartirlas al mundo.

2.2.2.2. Componentes de la autoestima

Existen varios componentes de la autoestima que van desde el autoconocimiento, el autoconcepto, el autorrespeto, la autoevaluación y la autovaloración. Para Rodríguez, Pellicer y Domínguez (1999), la autoestima tiene los siguientes componentes, que otros autores han reconocido como la escalera de la autoestima:

Tabla 1.*Escalera de la autoestima*

Escalera de la Autoestima	Definición
Autoconocimiento	Al-Gazzali (1983): "El auténtico conocimiento de uno mismo consiste en saber: qué eres tú en ti mismo y de dónde vienes; hacia dónde vas y con qué objeto has venido a detenerte aquí un momento; y en qué consiste tu auténtica felicidad y tu auténtica miseria". El autoconocimiento es conocer las partes que componen el yo, cuáles son tus manifestaciones, necesidades y habilidades.
Auto concepto	Es el conjunto de pensamientos, ideas, creencias, opiniones y percepciones que manejamos con respecto a nosotros mismos. Caraveo (2005), "es la visión o la imagen que tengo de mí mismo. Si digo yo creo, yo soy. Todo lo que diga acerca de mí, es mi auto concepto. Son los conocimientos y sentimientos que el individuo tiene sobre sí mismo.
Autoevaluación	La autoevaluación "es la capacidad interna de evaluar cosas como buenas: si son para el individuo, si le satisfacen, si son interesantes, enriquecedoras, si le hacen sentir bien, y si le permiten crecer y aprender" (Rodríguez y otros 1999).
Autorrespeto	Emiliani (2000) "Aprende a respetarte, a quererte, pues el que no se quiere a sí mismo, no quiere a nadie. Es importante que tú te respetes que te quieras y te valores porque en la medida que lo hagas, querrás y valorarás mucho más a los demás".
Autovaloración	La autovaloración incluye la facultad de evaluar las habilidades y posibilidades, de examinarse con espíritu crítico, y por tanto "permite al hombre medir fuerzas de acuerdo con las exigencias del medio ambiente y, en consonancia con ello, plantearse independientemente determinados objetivos y misiones". (Pereira Y N'Guyen, 2002).

Fuente: (Rodríguez, Pellicer & Domínguez (1999)

Cada personalidad incluye un conjunto de diferentes aspectos que intervienen en la orientación de la vida, por lo que es prioritario autoevaluarse, autoconocerse y autorrespetarse, con la intención de crecer personalmente, de acuerdo con las experiencias vividas, de manera que sea posible afrontar y aceptar los problemas sin tantas dudas y frustraciones, enfocados en saber "quiénes somos" y "para dónde vamos", a razón de que es esta la vía para alcanzar el progreso individual y colectivo.

2.2.2.3. Niveles de la autoestima

Según Rodríguez et al. (1990), ocurre un proceso de nivelación de la autoestima que se compone de un nivel alto y uno bajo, y además proporciona una base para examinarse e identificarse:

2.2.2.3.1. Autoestima alta



La vida debe vivirse desde la autoestima, pues a partir de allí, todo es diferente. Las cosas se transforman de color, sabor y signo, puesto que nos enlazamos con nosotros y con el universo desde un plano más amplio, integral, equilibrado, consciente y productivo.

1) Formas de actuar característicos

Una persona con una autoestima elevada demuestra ciertas características:

- **Consciencia**

Todo ser humano es autoestimado. Las personas con la autoestima elevada son aquellas que constantemente se ocupan de explorarse y saber cuál es su rol en el mundo. Sus características esenciales son la percepción que tienen de sí, de sus talentos y saberes, así como de sus restricciones, las cuales acepta sin negarlas o justificarlas, no se rinde ni se estanca, solo busca salidas favorables. Como se comprende y se estima, cuida su cuerpo y supervisa sus hábitos para impedir aquellos que lo puedan deteriorar indefinidamente. Depura sus ideas destacando lo positivo, procurando estar afectivamente arriba, con ánimo y emoción, y cuando la situación no es la más adecuada controla, sus estados de cólera o melancolía sin esconderlos actuando inteligentemente.

- **Confianza**

Son el conjunto de fuerzas efectivas con la que el individuo cuenta para enfrentar los días, es la brújula para asumir peligros, abordar nuevos senderos y oportunidades; para hacer frente a la vida aun cuando las cosas no vayan del todo bien, porque se siente capaz de actuar inteligentemente, aunque no tenga la solución, pero sabe que con fe y ganas se logra alcanzar la victoria. Cuando tenemos confianza en lo que somos no necesitamos argumentos ni demostraciones para poder ser reconocidos.

- **Responsabilidad**

La persona que posee día a día una autoestima vigorosa admite obligaciones y compromisos con su vida, sus actuaciones y los efectos que estos pueden originar. No busca la causa sino qué puede hacer para evitarlas, para seguir superándonos y alcanzar lo que se quiere, plantea sus planes y el protagonista para su ejecución. Comprometido siempre de la divinidad suprema a través de Dios creador, quien tiene toda la certeza de lo que pasará, de esta manera el individuo estimado acepta y cree fielmente en cosas buenas.

- **Coherencia**

El individuo estimado actúa coherentemente e impulsa a ejecutar todo esfuerzo requerido para las palabras y acciones tengan un mismo norte. Al autoestimado no le gusta alardear, sus acciones hablarán por él mismo. No requiere autoconspirar y lucha para enfrentar y triunfar sobre sus discordancias internas.

- **Expresividad**

Las personas que experimentan la confianza en su propio dominio, aprecian la vida y lo reflejan en cada acto. No se espantan al liberar su autoridad, reconociendo y valorando la moderación y obedeciendo normas de cada escenario que le toque vivir. Son individuos a los que nos les cuesta demostrar cariño, con palabras y acciones, es algo para ellos normal y espontáneo, disfrutando constantemente de las experiencias con las demás personas.

- **Racionalidad**

En el campo de la autoestima se reconoce lo natural, lo que sale sin algún interés, donde el capricho es un riesgo que puede causar desprecio. La vida es observada para estas personas como una ocasión especial para aprovechar como para no abandonar al azar. Desde esta mirada proviene el establecimiento de la razón, el discernimiento y la verdad.

- **Armonía**

Las personas valoradas reflejan afinación, estabilidad, ritmo y facilidad de expresión y conectar con las personas, destacando sus talentos y capacidades, superando características individuales, generando relaciones sanas, enriquecedoras, que permiten la completa entrega hacia lo íntegro y recto. Estos individuos transmiten una paz, inyectando equilibrio ante posibles conflictos, alejando la angustia y aceptando la soledad como un estado emocional para el desarrollo interior alcanzando dicha.

- **Autonomía**

Cuando se habla de autonomía tiene que ver como la entereza de la personalidad, pues implica discernir, reflexionar, accionar para la toma de decisiones, en función de sus hábitos, costumbres, principios, formas de apreciar el mundo, a su ritmo y no siguiendo el de los demás. Aquí implica vivir tal como se piensa, no complaciendo al resto, siempre y cuando se ajuste a lo real, verdadero y justo, dado que está constantemente en la búsqueda de escucharse y escuchar y vencer batallas.

- **Verdad**

El autoestimado siempre asume reverencialmente la verdad, no la refuta, sino que la confronta y admite con sus posibles efectos. Las evidencias son las evidencias, negarlas es una acción inconsciente que nos resta control sobre nuestras vidas. Cuando se evita la verdad empieza un arduo y doloroso camino, creyendo en falsas cosas que uno expresa y para convencerse de que no ha hecho daño.

- **Productividad**

Es el producto de la autoestima ponderada, prudente ante los diferentes campos de la vida humana. No está totalmente referida a la productividad solamente lucrativa, la cual es causante de innumerables alteraciones en la afinidad con los demás y la salud. Este tipo de productividad ponderada es fruto de reconocimiento y de la utilización de las cualidades y capacidades de manera positiva.

- **Perseverancia**

Cuando una persona posee confianza en sí misma, está en la capacidad de establecer, crear y ejecutar sus propósitos, llevándolos con empuje, mediante el esfuerzo insistente, sabiendo que el camino puede ser largo o corto, pero que más temprano que tarde su trabajo tendrá frutos, porque sabe que el sendero no es fácil, pero sí, superable.

- **Flexibilidad**

La persona autoestimada es abierta en pensamientos y convicción, reconoce y acepta las cosas como vengan, aprendiendo para mejorar y superar errores bajo la marcha. Ante lo nuevo, se flexibiliza para no resignarse a la pérdida, sino a cómo no caer en la inoperatividad. Siempre atenta a las diferencias para convivir con ellas, aprendiendo cada día y adaptándose a los cambios y transformaciones con inteligencia, logrando estabilidad y bienestar.

2.2.3.3.2. Autoestima baja (desestimado)

Es fácil localizar a una persona que tiene niveles bajo de autoestima o desestima, en virtud de que sus expresiones reflejan estados de ánimo donde lo aparente es la tristeza, la queja y la autocompasión.

Comportamientos característicos

Algunas acciones características de las personas que se sienten desestimadas son las siguientes:

- **Inconsciencia**

Olvida quién es y la capacidad y aptitud que posee; actúa involuntariamente pues depende de las casualidades, eventualidades y posibilidades; ignora sus verdaderas obligaciones y carencias, es por ello, que toma la vida a la ligera, realizando cosas que no quiere ni le proporciona bienestar. Realmente no se conoce por el miedo a expresar lo que piensa.

- **Desconfianza**

La persona que se siente desestimada no cree en ella misma, duda al enfrentarse ante las distintas circunstancias de la vida y se siente insuficiente para experimentar victoriosamente los desafíos diarios; se nota imperfecto y hueco; se percibe falta de dirección sobre su vida y elige prohibirse y quedarse esperando por esa ocasión que no llega, mayormente se oculta para no dejar expuestos sus miedos a ser aceptado. Desconfía de todos, cargándose de cosas negativas, principalmente de excusas para no moverse.

- **Irresponsabilidad**

Rechaza o esquivo sus problemas, inconvenientes, compromisos o conflictos. Siempre tiene a un culpable de lo que le ocurre, tratando de no asumir sus realidades, siempre se autocompadece, utilizando expresiones como yo no puedo, como herramienta para no definir situaciones y hacer transformaciones pertinentes, reflejando su falta de atención y compromiso, además, asiste a la mentira para refugiarse y no ser consciente de la verdad.

- **Incoherencia**

La persona desestimada habla por aquí y hace cosas por allá, no es congruente, dice querer cambiar, pero se apega a viejos hábitos y costumbres que no le funcionarán. Vive en el mundo de la imaginación sin acción, emite comentarios de otros, pero no es capaz de verse él, dice amar, pero no ama, se queja de todo, se cree hacer, pero sus resultados no lo acompañan.

- **Inexpresividad**

Mayormente las personas desestimadas retienen estados emocionales convirtiéndose en animadversión y dolencias. Necesita expresarse porque el mundo requiere de la comunicación para dar a conocer ideas, salir de lo rutinario y del aburrimiento.

- **Irracionalidad**

No piensa el porqué de las cosas por miedo al qué dirán, existe a fuerza de costumbres adquiridas sin cuestionarlas, además, no escucha lo que dice el

mundo, o por lo menos a quienes están a su alrededor; coloca etiquetas; pronostica cosas fatalistas, asumiéndolas sin buscar otros puntos de vista.

- **Inarmonía**

Vive del conflicto y se habitúa a esto rápidamente. Se torna violento y salvaje ante comentarios directos a su persona, su trato es egocéntrico; llama la atención para controlar a los que están a su alrededor, por lo que es un mangoneador; reduce y arremete contra otros; inventa cualquier cosa negativa; sus estados emocionales son descontrolados, reflejando enfermedades.

- **Dependencia**

El individuo desestimado requiere preguntar si su toma de decisiones es acertada, no tiene autonomía. Calla y se apropia de otros deseos e ideas por quedar bien con otros para luego murmurar y sentir inconformidad, se autocastiga como forma inconsciente de no expresar sus motivaciones, dejando que la inmadurez lo arroje, por no querer vivir la vida que realmente quiere vivir.

- **Inconstancia**

El desestimado siempre vive del miedo ante escenarios presentes y futuros, por lo que no le permite avanzar por su falta de confianza y madurez. Se les dificulta cumplir procesos, inicio, desarrollo y cierre, de cualquier plan o sueño, el miedo al fracaso les impide continuar.

- **Rigidez**

El individuo desestimado batalla porque quiere que el mundo gire como él quiere, como si tuviese la fórmula mágica para que las cosas sean estáticas; se le dificulta comprender que estamos en un mundo cambiante con ideas y personas con cosmovisiones diferentes y que la verdad es compartida. Por ser muy rígido, demuestra que es insuficiente a la hora de dejar enfoques que solo llevan al conflicto. En esa misma línea, Branden señaló que la autoestimación posee dos magnitudes, a saber, (a) la eficacia personal y (b) el respeto a uno mismo, que consisten en los que sigue:

- *Eficacia personal*

Para Branden (1998), es la seguridad que te da reconocer que lo que piensas es lo que ves y sientes, qué es lo adecuado para el logro de objetivos, comprendiendo la realidad que se encuentra en el mundo de lo que importa y requerimientos. Esta eficacia personal se logra y potencia en un contexto familiar saludable, donde podemos estimarnos e identificarnos con el objeto de descubrir las energías y habilidades que originarán en nosotros la búsqueda de la evolución y el triunfo, confrontando los retos de la vida.

- *El respeto a uno mismo*

El autor referenciado conceptualizó que el respeto a uno mismo es apegarse a los principios a la hora de actuar, sin agredirnos para quedar bien con otros, es considerar en lo que somos buenos y destacarlo, pero también reconocer lo malo y superar para mejorar, evitando el daño a otros.

2.2.3. La relación entre autoestima y violencia familiar

De acuerdo con Polaino (2003), un individuo que tiene déficit de autoestima se cambia a otro que puede ser castigador porque no establece condiciones o también se percata de que está siendo aprovechado, pero no lo admite ni confiesa. Asimismo, existen muchas personas que pueden sentirse bien con su baja autoestima, controlando y castigando mediante su autoridad a otra persona, dado que piensan que es una forma de resarcir lo poco que se siente por dentro. Cuando hay presencia de agresión familiar tanto los perjudicados como los victimarios se desestiman.

2.3. Definición de términos básicos

En este punto es relevante mencionar cuáles son los conceptos clave en el desarrollo de la presente investigación y sus respectivas definiciones, tal y como se hace a continuación:

Violencia física. Cualquier conducta intencional que involucre la aplicación de presión contra el cuerpo de otra persona que corre el peligro de lesiones aparentes como golpes, daños o dolor, patadas, bofetadas, quemaduras,

torceduras de las partes del cuerpo, atacando con objetos, ruptura de huesos e intentos de asesinato (Victoria, 1991).

Violencia sexual. Puede definirse como cualquier acto sexual no deseado y forzado, intimidación hacia otro individuo; método forzado no deseado de relaciones sexuales, negando la sexualidad de la pareja, o cualquiera otra indeseada actividad sexual. Actividad sexual que ocurre donde el consentimiento no se obtiene o se da libremente. Ocurre cualquier el tiempo en que una persona es forzada, obligada o manipulada a realizar una actividad sexual no deseada, como tocar, hostigamiento e intimidación, matrimonio forzado, trata con fines de explotación sexual, abuso sexual, agresión sexual y violación (Victoria, 1991).

Violencia psicológica. Como la destrucción de autoestima, humillación, posesividad, interrogatorio, la crítica constante y hacerte sentir inferior (Victoria, 1991).

Violencia económica. Ocurre cuando el hombre controla totalmente a todos los recursos financieros que implica el control de la otra persona (las mujeres) ganaron dinero; su disponibilidad y restringiéndola de participar en decisiones sobre cómo el dinero debe ser gastado, pero negando el acceso de la mujer a sus propios fondos (Victoria, 1991).

Víctima. Una persona dañada física, emocional o financieramente, o asesinada por otra persona. Una persona que sufre de una acción destructiva o perjudicial; individuo que ha sido atacado incurriendo en faltas (Lynette Feder, 2013).

Violencia contra las mujeres. Cualquier acto de violencia de género que cause o pueda causar violencia física, sexual o daño psicológico o sufrimiento a las féminas, incurriendo en la intimidación o daño, en la vida pública o privada. Esta definición abarca todas las formas de violencia que experimentan las mujeres (incluyendo la física, sexual, emocional, cultural/espiritual, financiero y otros) que están basados en el género (Lynette Feder, 2013).

Autoestima. Es la forma de vernos, de querernos tal cual como somos, describiéndonos y aceptándonos con nuestros defectos y virtudes (Alcántara, 1993).

III. MÉTODOS Y MATERIALES

3.1. Hipótesis de la investigación

3.1.1. Hipótesis general

HG Existe una relación significativa entre violencia familiar y autoestima de las mujeres en la comunidad nativa Infierno del distrito de Tambopata, departamento de Madre de Dios, 2019.

3.1.2. Hipótesis específicas

HE 1 Existe relación significativa entre violencia psicológica y autoestima en mujeres de la comunidad nativa Infierno del distrito de Tambopata, Madre de Dios, 2019.

HE 2 Existe relación significativa entre violencia física y autoestima en mujeres en la comunidad nativa Infierno del distrito de Tambopata, Madre de Dios, 2019.

HE 3 Existe relación significativa entre violencia sexual y autoestima en mujeres en la comunidad nativa Infierno del distrito de Tambopata departamento de Madre de Dios, 2019.

3.2. Variables de estudio

3.2.1. Definición conceptual

Conductas o situaciones de forma deliberada, aprendida o imitada, que provocan o amenazan con hacer daño o sometimiento grave (físico, sexual, verbal o psicológico) a un individuo o a una colectividad, o lo afecta de tal manera que limita sus potencialidades presentes o futuras. (Fundación Universitaria Católica del Norte, 2014, párr.1)

3.2.2. Definición operacional

Como elementos variables se establece la violencia familiar y la autoestima de las mujeres de la comunidad nativa Infierno del distrito de Tambopata, Madre de Dios.

3.2.2.1. La variable 1. Violencia familiar

La violencia familiar puede adoptar muchas formas, pero involucra el uso de la intimidación y amenazas o conductas violentas para ejercer poder y control sobre otra persona, son actos violentos recurrentes en ataques físicos, psicológicos y sexuales. En general, la persona abusiva es de sexo masculino y las mujeres, a menudo son las víctimas; sin embargo, “la violencia familiar también se produce contra los hombres. El maltrato infantil, de personas mayores y de hermanos también se considera violencia familiar”. (Stanford Childrens, s.f., párr.10)

3.2.2.2. La variable 2. Autoestima

Término utilizado para explicar generalmente el concepto de sí mismo, percepción, pensamiento, sentimiento de cada uno incluye a sí mismo los aspectos físicos es decir una autoevaluación personal.

“La autoestima es la valoración, generalmente positiva de uno mismo. Para la psicología, se trata de la opinión emocional que los individuos tienen de sí mismos, y que supera en sus causas, la racionalización y la lógica” (Pérez, 2008, párr.1)

En el presente estudio se evaluaron dos variables, la primera corresponde a la violencia familiar y la segunda a la autoestima. La siguiente tabla presenta su operacionalización, la cual las subdivide en indicadores y subindicadores.

Se desarrollaron varios procedimientos a fin de conseguir los resultados del estudio, de los cuales más adelante se consignarán el análisis y la interpretación.

Tabla 2.*Matriz de operacionalización de la variable violencia familiar*

Dimensiones	Indicador	Ítems	Escala	Nivel
			Valorada	
	Hogar	1	(1)Nunca	Baja (8 a 18)
Violencia psicológica	Indiferencia	2, 3	(2)Casi nunca	Medio (19 a 29)
				Alta (30 a 40)
	Familia	4, 5, 6,	(3)A veces	Baja (8 a 12)
	Manipulación	7, 8		
Violencia física	Golpes	9, 10, 12	(4)Casi siempre	Medio (19 a 29)
				Alta (30 a 40)
	Amenazas	13, 14, 15, 16	(5)Siempre	Baja (4 a 9)
Violencia Sexual	Tocamientos	17		Medio (10 a 15)
	Acoso	18		Alta (16a 20)
	Intimidades	19, 20		Baja (20a 47)
Total	Variable violencia familiar	1-20		Medio (48 a 75) Alta (76a 100)

Fuente: (Neira, 2018)

La variable de **violencia familiar** fue tratada mediante el cuestionario estructurado bajo una escala de Likert, cuyas respuestas tienen alternativas y son valoradas en categorías como (1) nunca; (2) casi nunca; (3) a veces; (4) casi siempre; (5) siempre; en sus **tres dimensiones** a) violencia psicológica con 8 ítems; b) violencia física, con 8 ítems y c) violencia sexual, con 4 ítems.

Tabla 3.

Matriz de operacionalización de la variable autoestima

Dimensiones	Indicadores	Ítems	Escala /valor	Nivel y rangos
	Desconfianza	1,3,4		Baja (7 a 16)
Eficacia personal	Desaliento	2	(1) Nunca	Medio (17 a 26)
	Expresión	5, 6, 7, 8	(2) Casi nunca	Alta (24 a 30)
	Presión	9, 10	nunca	Baja (8ª 18)
El respeto a uno mismo	Confianza	11, 12, 13	(3) A veces	Medio (19 a 29)
	Suficiencia	14, 15		Alta (30 a 40)
	Dignidad	16		
Total	Variable autoestima	1 al 16	(4) Casi siempre	Baja (16 a 37)
			(5) Siempre	Medio (38 a 58)
				Alta (59 a 80)

Fuente: instrumento escala de Utrecht de autoestima en las mujeres con base en Neira (2018)

La variable autoestima fue tratada mediante el cuestionario estructurado bajo una escala de Likert, cuyas respuestas tienen alternativas y son valoradas en categorías como (1) nunca; (2) casi nunca; (3) a veces; (4) casi siempre; (5) siempre; en sus tres dimensiones a) eficacia personal con 8 ítems; b) El respeto a uno mismo, con 8 ítems.

3.3. Tipo y nivel de la investigación

3.3.1. Tipo de investigación

Se ha tratado de un estudio aplicado debido a uso de nuevos conocimientos y campos de investigación.

3.3.2. >Nivel de investigación

Esta investigación fue de nivel correlacional, con la finalidad de describir y caracterizar los comportamientos de manera objetiva y sistemática, midiendo el punto de correspondencia entre dos o más criterios en un ambiente determinado.

3.4. Diseño de la investigación

No experimental, transversal.

Método

El diseño se centró en los aspectos operativos que garantizaban que la pregunta fuera respondida, de modo que la investigación tuviera validez interna. La metodología empleada fue la hipotética deductiva, debido a que se tuvieron en consideración las hipótesis y se pretendió encontrar soluciones.

Enfoque

Se ha definido como cuantitativo debido a la utilización de instrumentos estadísticos, a fin de analizar y mostrar los hallazgos obtenidos; la obtención de información mediante herramientas con base a la cuantificación y la hermenéutica descriptiva de evidencias numéricas con el fin de determinar pautas de comportamiento y demostrar teorías. De acuerdo con Hernández, Fernández, y Baptista (2010), la investigación cuantitativa “busca indicar caracterizaciones y comportamientos relevantes de un hecho que se analice. Detallando inclinaciones de una subpoblación”.

Asimismo, el diseño empleado no es experimental al no haber manipulado variables ni el entorno en el que ocurrieron los hechos, es transversal en el tiempo porque se obtuvo información del objeto de estudio (población o muestra) una única vez en un momento dado; estos estudios son como “fotografías

instantáneas” del objeto de estudio. La investigación transversal puede ser descriptiva o explicativa (Briones, 1985).

El nivel de investigación se considera correlacional, cuyo objeto es medir y calcular la correspondencia existente entre una variable y otra, es decir, entre violencia familiar y auto estimación en mujeres de la comunidad nativa Infierno del distrito de Tambopata Madre de Dios, 2019.

De acuerdo con lo descrito anteriormente, se tiene el siguiente esquema de correlación.

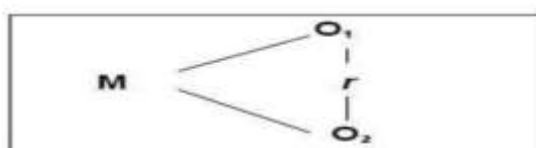

Donde:

M = Muestra.

O1 = Variable 1. Violencia Familiar

O2 = Variable 2. Autoestima

r = Relación de las variables de estudio.

Figura 3. Esquema de correlación

3.5. Población y muestra de estudio

3.5.1. Población

Con la finalidad de tener este dato con mayor seguridad se consultó a la organización mediante un documento, el presidente de la comunidad, quien lleva el padrón general de la población, indicó que está compuesto por 600 habitantes en 150 familias moradoras. Se eligió como población a las mujeres en la comunidad nativa Infierno del distrito de Tambopata, Madre de Dios, que han sufrido violencia familiar dentro del año 2019.

3.5.2. Muestra

Se utilizó una muestra intencional o arbitraria según el criterio de la investigadora, el tamaño de la muestra fue de 95 mujeres en la comunidad nativa Infierno del distrito y provincia de Tambopata departamento Madre de Dios, a

quienes se les aplicaron las entrevistas. Los criterios de inclusión fueron los que a continuación se presentan:

- Mujeres que vivan en la comunidad Nativa de Infierno del distrito y provincia de Tambopata departamento de Madre de Dios.
- Que tengan entre 18 a y 50 años de edad.
- Que hayan hecho denuncias ante su autoridad local (juez de paz), al no existir una comisaría en el poblado.

3.6. Técnicas e instrumentos de recolección de datos

3.6.1. Técnicas de recolección de datos

Se aplicó la técnica de la encuesta y se utilizaron dos cuestionarios en la cuales se recogió la información.

Se afirma que “para el acopio de información se efectuó la aplicación de técnicas psicométricas. Que en palabras es un proceso estandarizado conformado por ítems organizados, organizados para efectuar en el individuo respuestas registrables” (Nunally y Berenstein (1995)

3.6.2. Instrumentos de recolección de datos

Se utilizó como instrumento el cuestionario ya validado para ambas variables del estudio de violencia familiar y autoestima de: “violencia familiar y autoestima en las personas afectadas de la 5ta zona de Collique. Comas 2018”, en la Universidad Cesar Vallejo

Para el caso de la violencia psicológica se tomaron tres aspectos principales, que son los siguientes:

- 1) La violencia psicológica.
- 2) La violencia física.
- 3) La violencia sexual.

Para el caso de la autoestima se tomaron en consideración los siguientes aspectos:

- 1) Autoestima en el área personal.

2) Autoestima en el área familiar.

3.6.3. Validez y nivel de confiabilidad de instrumentos utilizados

Instrumentos ya validados mediante el juicio de expertos, del trabajo “Violencia familiar y autoestima en las personas afectadas de la 5ta zona de Collique. Comas 2018”, en la Universidad César Vallejo, quienes cuentan con la experiencia temática y de investigación para comprobar la aplicación, así como conocer si estos podían satisfacer los objetivos del estudio o comprobar las hipótesis planteadas, en lo metodológico como en lo temático. Según Garatachea (2013) indica que: la validez se refiere al grado de concordancia entre lo que el test mide y lo que se supone que mide las característica más importante de un test a la validez, en ocasiones denominada exactitud.

Confiabilidad del instrumento

Conforme a Ruíz (2002), se estiman los valores de confiabilidad según se muestra en la siguiente tabla:

Tabla 4.
Valores de confiabilidad del instrumento

ESCALA	RANGO DE CONFIABILIDAD
0.1-0.2	No confiable
0.3-0.4	Poco confiable
0.5-0.6	Confiable
0.7-0.8	Muy confiable
0.9-1	Altamente confiable

Fuente: (Ruiz, 2002)

3.7. Métodos de análisis de datos

Se aplicó el método estadístico descriptivo inferencial para examinar la correlación media entre cada variable.

3.7.1. Análisis descriptivo

El problema que se pretendió analizar con la ayuda de la estadística descriptiva permitió recolectar datos y organizarlos. Este tipo de análisis ayuda a identificar las características de la población, además de plantear relaciones entre los factores identificados y determinar relaciones de causa y efecto entre variables. Los datos fueron tabulados y luego se digitaron en el software estadístico SPSS versión 25, con el que se elaboraron las tablas de frecuencia y diagramas de barras como figuras. Adicionalmente se obtuvieron las medidas estadísticas de tendencia central, esto es, promedio aritmético, desviación estándar, varianza, niveles ordinales por preguntas de la encuesta a las personas.

Asimismo, las conclusiones se formularon teniendo en cuenta los objetivos planteados y los resultados obtenidos. Los programas informáticos que se usaron son la hoja de cálculo excel y SPSS. Se especifica cómo fueron tratados los datos. Esta tarea puede hacerse mediante tablas de frecuencia y gráficos de barras con sus correspondientes análisis e interpretaciones.

En las tablas de frecuencia la información presentada se desagregó en frecuencias absolutas y porcentuales, y los gráficos permitieron observar de forma simple y rápida las características de los datos o las variables. Para ello, se usaron los diagramas de barras con porcentajes bajo un método estadístico inferencial.

3.7.2. Formulación de las hipótesis estadísticas

Ho: **Hipótesis nula**, significa que no hay relación entre estas variables 1 y 2, en las mujeres de la comunidad nativa Infierno Tambopata, Madre de Dios, 2019.

H1: **Hipótesis alterna**, significa que existe una relación entre estas variables 1 y 2, en las mujeres de la comunidad nativa Infierno Tambopata Madre de Dios, 2019.

Nivel de significación:

Si se obtiene el valor de $\alpha = 0.05$, corresponde a una confiabilidad del 95%.

Decisión condicional:

Si “ ρ ” < que “ α ” , Se rechaza H_0

Si “ ρ ” \geq que “ α ” , Se acepta H_1

De igual manera se tiene una prueba estadística de Spearman con el valor de Rho “ ρ ” que mide el nivel ordinal de correlación entre variables, de modo que los objetos puedan ordenarse por rangos, que se especifican a continuación de manera tabulada.

Tabla 5.

Rango de correlación de valores

coeficiente	tipo	Interpretación
De -0.91 a -1	Negativa/relación	Correlación muy alta
De -0.71 a -0.90	inversa	Correlación alta
De -0.21 a -0.40		Correlación moderada
De 0 a -0.20		Correlación Baja
De 0 a 0.20	Positiva/Relación	Correlación Nula
De 0.21 a 0.40	directa	Correlación baja
De 0.41 a 0.70		Correlación moderada
De 0.71 a 0.90		Correlación alta
De 0.91 a 1		Correlación muy alta

Fuente: (Bisquerra, 2009)

3.8. Aspectos éticos

En la investigación sobre violencia familiar y autoestima en mujeres de la comunidad nativa infierno del distrito de Tambopata, Madre de Dios. Se tuvieron como base los principios éticos, asegurando el anonimato de las personas informantes, así como el respeto y la autonomía en el estudio.

Entre otros aspectos, se tomó en consideración la libertad de decidir participar o abstenerse de hacerlo sin ser coaccionados; de igualdad, beneficencia sin hacer daño sin acrecentar los beneficios al máximo ni disminuir los posibles daños, la no maleficencia, y así evitar daños o la doble victimización en las personas afectadas por la violencia familiar.

IV. RESULTADOS

4.1. Análisis descriptivo de los datos

a. Violencia familiar

Tabla 6.

Nivel de violencia psicológica

		Frecuencia	Porcentaje	Porcentaje válido	Porcentaje acumulado
Valid	Alto	6	6,3	6,3	6,3
	Bajo	41	43,2	43,2	49,5
	Regular	48	50,5	50,5	100,0
	Total	95	100,0	100,0	



Figura 4. Nivel de violencia psicológica en la comunidad nativa Infierno Tambopata, departamento de Madre de Dios, 2019.

Como se observa en la tabla 4.01 y la figura 4.01 para 48 (50.53%) de las mujeres el nivel de violencia psicológica es regular, para 6 (6.32%) hay violencia psicológica alta y para 41 (43.16%) baja.

Tabla 7.
Nivel de violencia física

		Frecuencia	Porcentaje	Porcentaje válido	Porcentaje acumulado
Valid	Alto	4	4,2	4,2	4,2
	Bajo	40	42,1	42,1	46,3
	Regular	51	53,7	53,7	100,0
	Total	95	100,0	100,0	

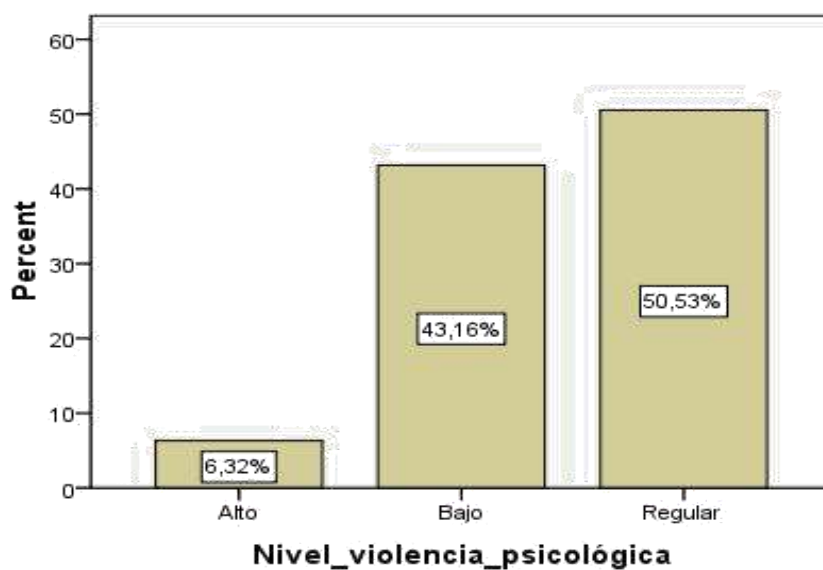

Figura 5.. Nivel de violencia física en la comunidad nativa Infierno Tambopata, departamento de Madre de Dios, 2019

En cuanto a la violencia física, de acuerdo con la tabla 4.02 y la figura 4.02, para 51 mujeres (53.68%) esta es regular, para 40 (42.11%) es baja, y para 4 (4.21%) es alta.

Tabla 8.
Nivel de violencia sexual

		Frecuencia	Porcentaje	Porcentaje válido	Porcentaje acumulado
Valid	Alto	15	15,8	15,8	15,8
	Bajo	21	22,1	22,1	37,9
	Regular	59	62,1	62,1	100,0
	Total	95	100,0	100,0	

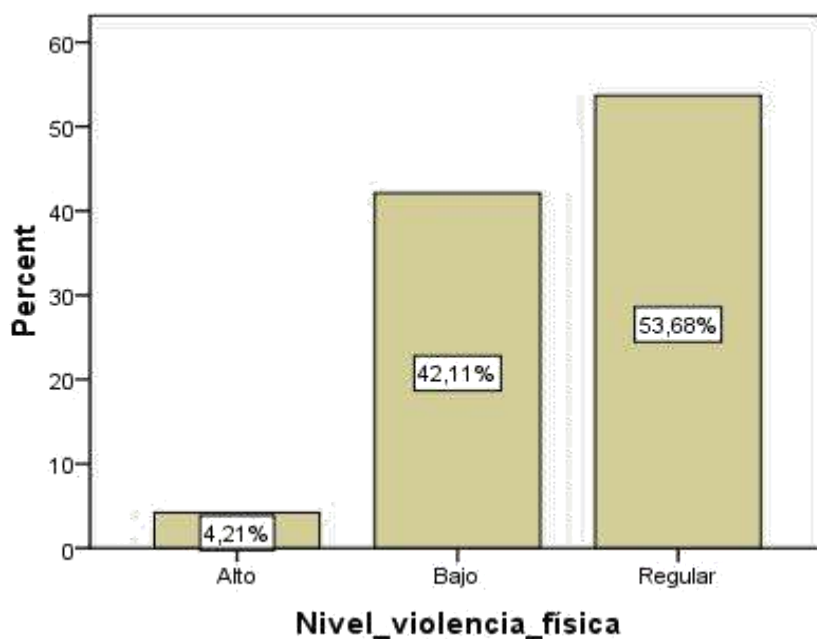

Figura 6. Nivel de violencia sexual en la comunidad nativa Infierno Tambopata, departamento de Madre de Dios, 2019

Para 15 (15.79%) de las encuestadas el nivel de violencia sexual es alta, para 59 (62.11%) es regular y para 21 (22.11%) es baja.

Tabla 9.
Nivel de violencia familiar

		Frecuencia	Porcentaje	Porcentaje válido	Porcentaje acumulado
Valid	Alto	6	6,3	6,3	6,3
	Bajo	28	29,5	29,5	35,8
	Regular	61	64,2	64,2	100,0
	Total	95	100,0	100,0	

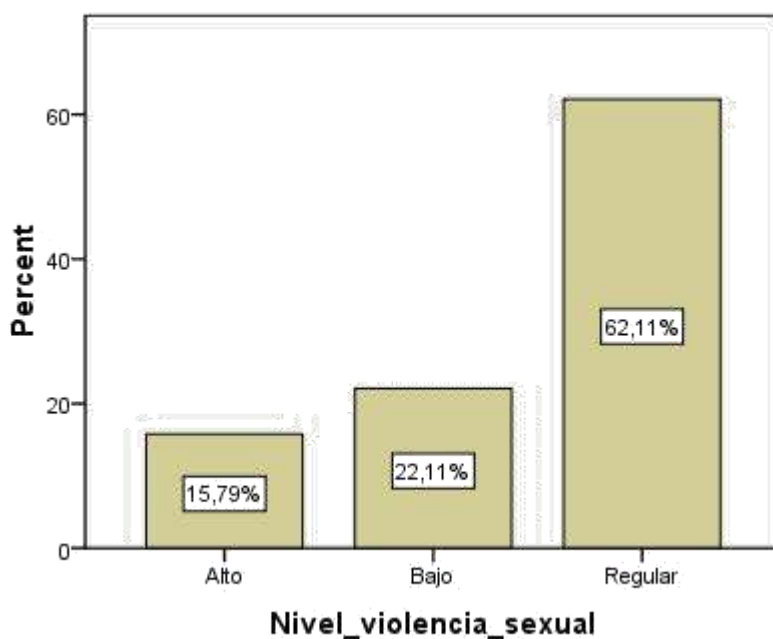

Figura 7. Nivel de violencia familiar en la comunidad nativa Infierno Tambopata, departamento de Madre de Dios, 2019

Con relación a la violencia familiar, según la tabla 4.04 y la figura 4.04, 61 (64.21%) de las mujeres encuestadas dijo que el nivel es regular, 28 (29.47%) que es bajo, y 6 (6.32%) que es alto.

Tabla 10.
Nivel de autoconcepto

		Frecuencia	Porcentaje	Porcentaje válido	Porcentaje acumulado
Valid	Alto	2	2,1	2,1	2,1
	Bajo	52	54,7	54,7	56,8
	Regular	41	43,2	43,2	100,0
	Total	95	100,0	100,0	

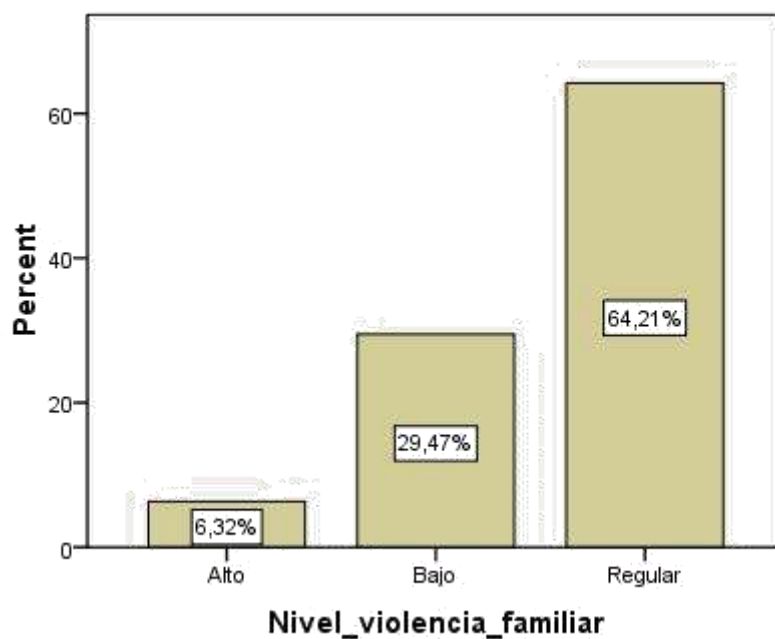

Figura 8. Nivel de autoconcepto en la comunidad nativa Infierno Tambopata, departamento de Madre de Dios, 2019

En lo que respecta a las percepciones del individuo sobre sí mismo, que están basadas en sus experiencias con los demás y en las atribuciones que hace de su propia conducta, en las mujeres de la comunidad Nativa Infierno de Tambopata-Madre de Dios, se encontró que las mismas son un 54.74% bajas, un 2.11% altas y un 43.16% regulares.

Tabla 11.
Nivel de autoconfianza

		Frecuencia	Porcentaje	Porcentaje válido	Porcentaje acumulado
Valid	Alto	1	1,1	1,1	1,1
	Bajo	60	63,2	63,2	64,2
	Regular	34	35,8	35,8	100,0
	Total	95	100,0	100,0	

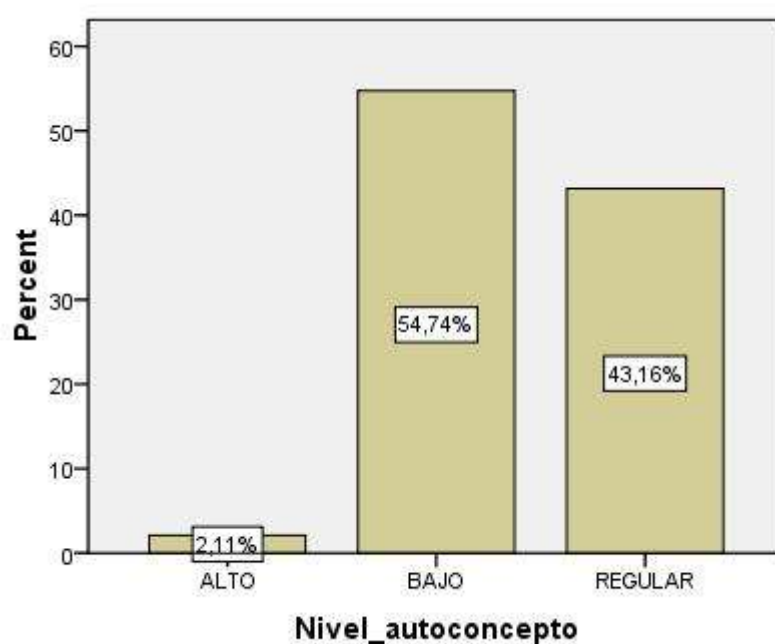

Figura 9. Nivel de autoconfianza en la comunidad nativa Infierno Tambopata, departamento de Madre de Dios, 2019

Con respecto a la autoconfianza, es decir, a la creencia en sí mismo y sus habilidades, un 1.05% de las mujeres de la comunidad indicó que el nivel de autoconfianza es alto; un 63.16% de las encuestadas el nivel de autoconfianza es bajo, y el 35.79% de ellas señaló que el nivel o categoría de la autoconfianza es regular.

Tabla 12.
Nivel de autoaceptación

		Frecuencia	Porcentaje	Porcentaje válido	Porcentaje acumulado
Valid	Bajo	60	63,2	63,2	63,2
	Regular	35	36,8	36,8	100,0
	Total	95	100,0	100,0	

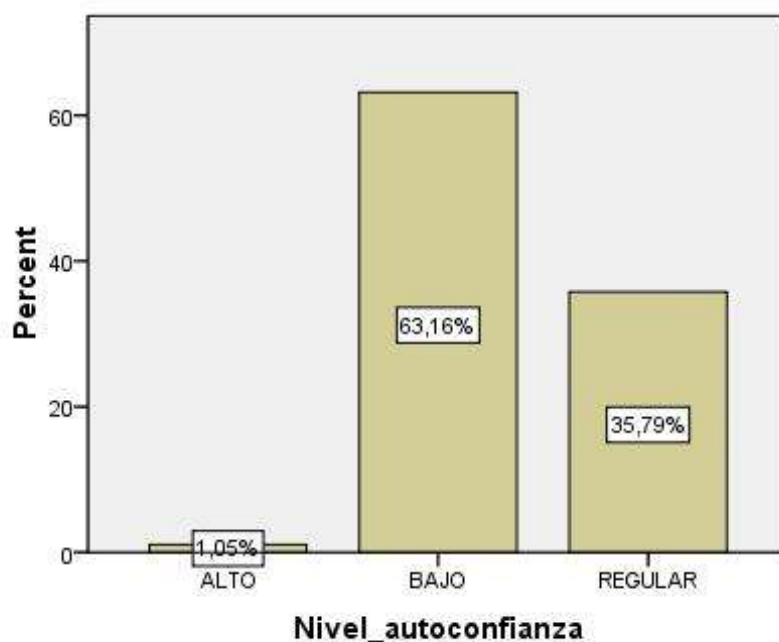

Figura 10. Nivel de auto aceptación en la comunidad nativa Infierno Tambopata, departamento de Madre de Dios, 2019

La autoaceptación, conocida como la satisfacción o la felicidad de un individuo consigo mismo, es necesaria para tener una buena salud mental; implica la autocomprensión y una consciencia realista, aunque subjetiva, de las fortalezas y debilidades propias. Así pues, es un sentimiento individual que nos permite reconocer que “tenemos un valor único”. En las mujeres de la comunidad nativa Infierno, Tambopata-Madre de Dios, la autoaceptación se distribuyó en un 63.16% de las encuestadas con un nivel bajo y un 36.84% de ellas con un nivel regular.

Tabla 13.
Nivel de capacidad de decidir

		Frecuencia	Porcentaje	Porcentaje válido	Porcentaje acumulado
Valid	Alto	7	7,4	7,4	7,4
	Bajo	51	53,7	53,7	61,1
	Regular	37	38,9	38,9	100,0
	Total	95	100,0	100,0	

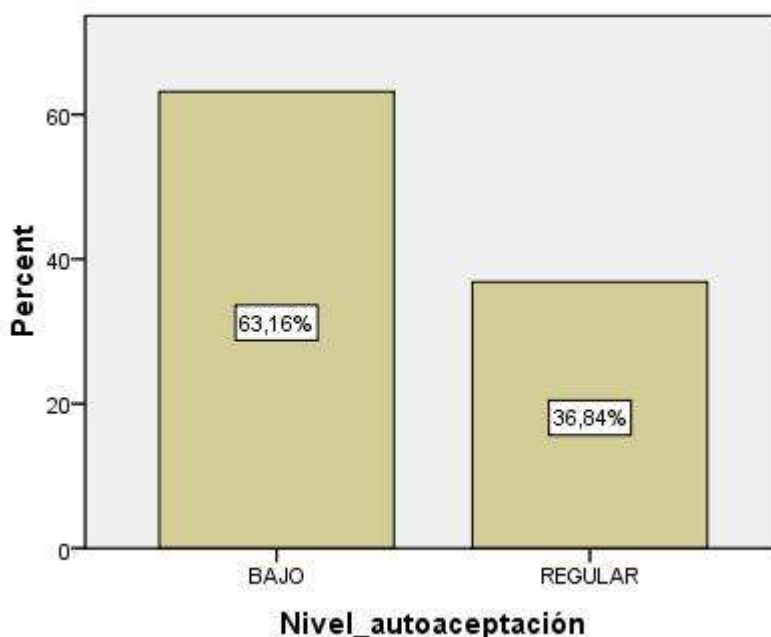

Figura 11. Nivel de capacidad de decidir en la comunidad nativa Infierno Tambopata, departamento de Madre de Dios, 2019

Según los datos obtenidos en esta investigación, el 7.37% corresponde al nivel alto; el 53.68% al nivel bajo y el 38.95% al nivel regular respecto a su capacidad de decidir.

Tabla 14.
Nivel de autoestima personal

		Frecuencia	Porcentaje	Porcentaje válido	Porcentaje acumulado
Valid	Alto	1	1,1	1,1	1,1
	Bajo	55	57,9	57,9	58,9
	Regular	39	41,1	41,1	100,0
	Total	95	100,0	100,0	

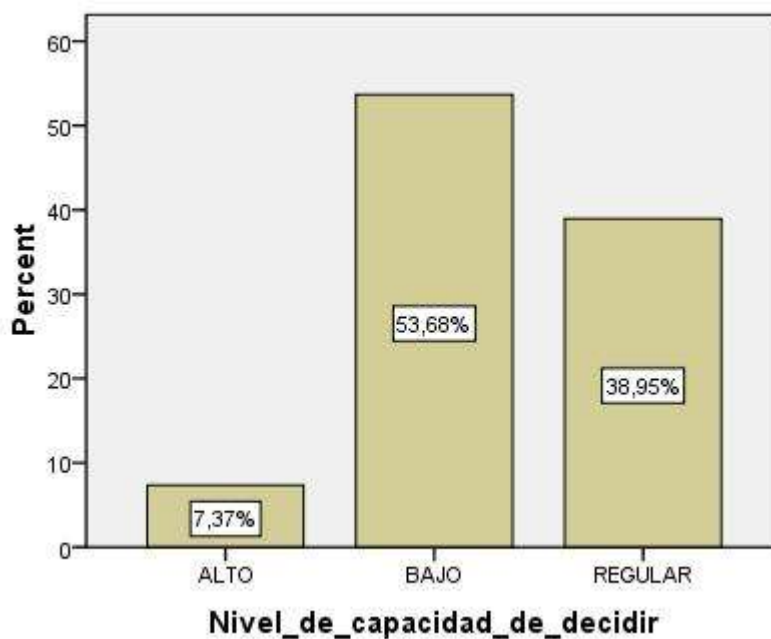

Figura 12. Nivel de autoestima personal en la comunidad nativa Infierno Tambopata, departamento de Madre de Dios, 2019

El nivel de autoestima personal sobresaliente es el bajo (57.89%), seguido por el nivel regular (41.05%) y finalmente el alto (1.05%).

Tabla 15.
Nivel de interacción familiar

		Frecuencia	Porcentaje	Porcentaje válido	Porcentaje acumulado
Valid	Alto	3	3,2	3,2	3,2
	Bajo	65	68,4	68,4	71,6
	Regular	27	28,4	28,4	100,0
	Total	95	100,0	100,0	

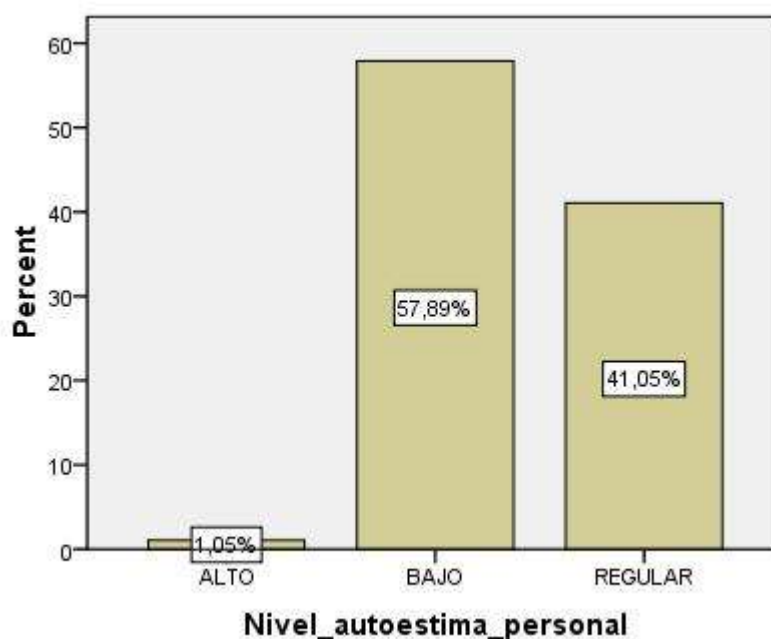

Figura 13. Nivel de interacción familiar en la comunidad nativa Infierno Tambopata, departamento de Madre de Dios, 2019

En lo que corresponde a la interacción familiar se encontró que el porcentaje para el nivel alto fue de 3.16%, mientras que para el nivel bajo fue de 68.42%, y para el regular de 28.42%.

Tabla 16.
Nivel de adaptación social

		Frecuencia	Porcentaje	Porcentaje válido	Porcentaje acumulado
Valid	Alto	59	62,1	62,1	62,1
	Bajo	36	37,9	37,9	100,0
	Regular	59	62,1	62,1	62,1
	Total	95	100,0	100,0	

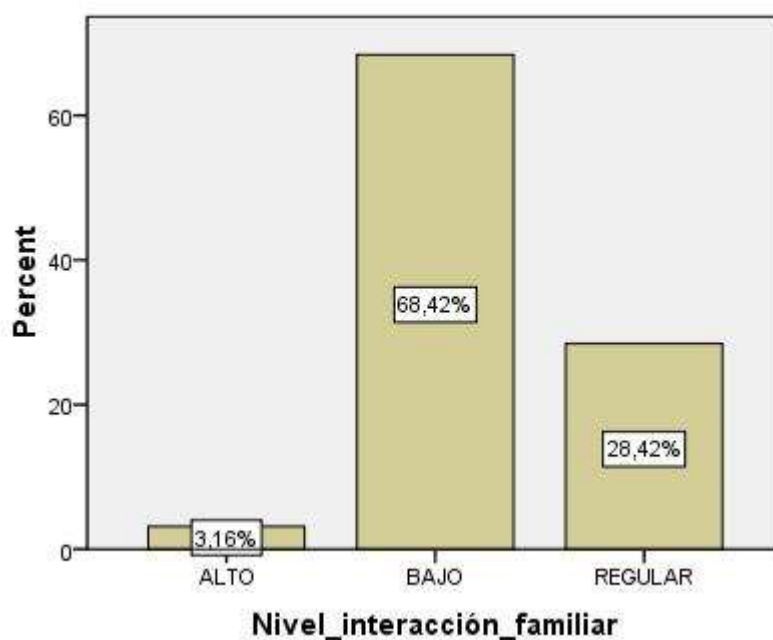

Figura 14. Nivel de adaptación social en la comunidad nativa Infierno Tambopata, departamento de Madre de Dios, 2019

Tabla 17.
Nivel de relaciones interpersonales

		Frecuencia	Porcentaje	Porcentaje válido	Porcentaje acumulado
Valid	Bajo	55	57,9	57,9	57,9
	Regular	40	42,1	42,1	100,0
	Total	95	100,0	100,0	

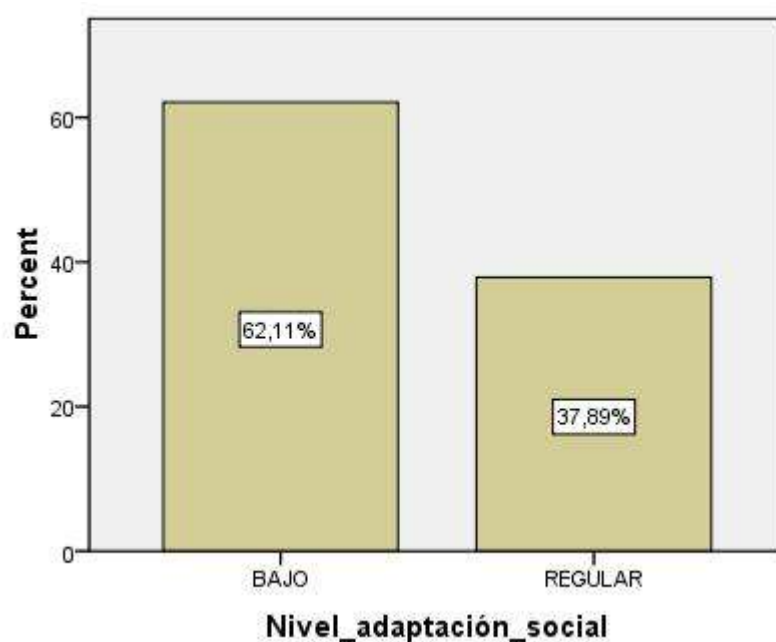

Figura 15. Nivel de relaciones interpersonales en la comunidad nativa Infierno Tambopata, departamento de Madre de Dios, 2019

De los datos obtenidos y mostrados en la tabla 4.12 y en la figura 4.12 se tiene que las relaciones interpersonales son predominantemente bajas, pues un 57.89% de las mujeres encuestadas así lo afirmó, mientras que un 42.11% manifestó que son regulares.

Tabla 18.
Nivel de valoración familiar

		Frecuencia	Porcentaje	Porcentaje válido	Porcentaje acumulado
Valid	Alto	1	1,1	1,1	1,1
	Bajo	54	56,8	56,8	57,9
	Regular	40	42,1	42,1	100,0
	Total	95	100,0	100,0	

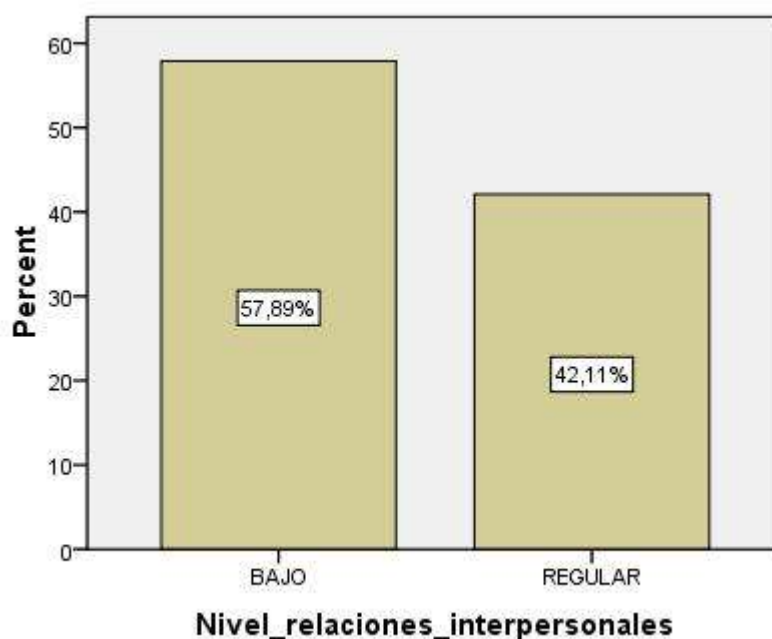

Figura 16. Nivel de valoración familiar en la comunidad nativa Infierno Tambopata, departamento de Madre de Dios, 2019

En la tabla 4.13 y la figura 4.13 se observa que 54 (56.84%) mujeres perciben en un nivel bajo la valoración familiar, y 40 (42.11%) de ellas lo perciben en un nivel regular.

Tabla 19.
Nivel de aceptación en grupo

		Frecuencia	Porcentaje	Porcentaje válido	Porcentaje acumulado
Valid	Bajo	55	57,9	57,9	57,9
	Regular	40	42,1	42,1	100,0
	Total	95	100,0	100,0	

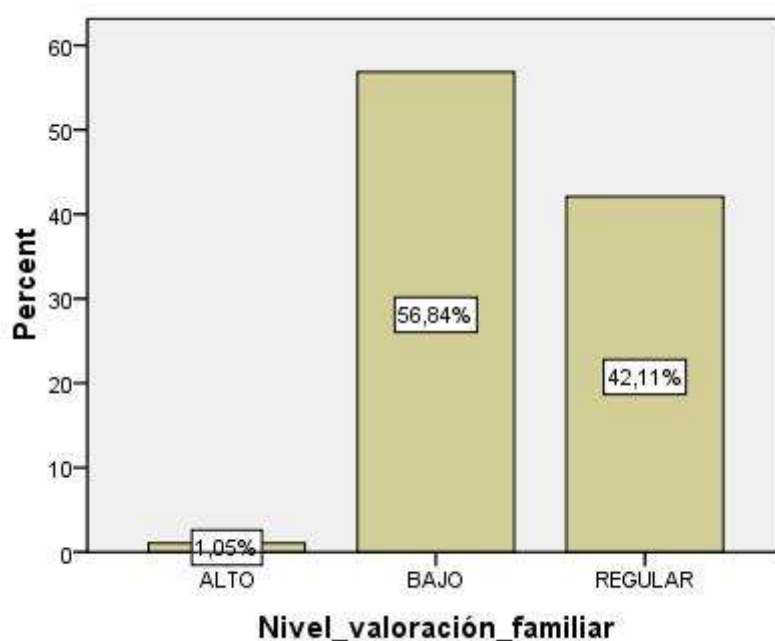

Figura 17. Nivel de aceptación en grupo en la comunidad nativa Infierno Tambopata, departamento de Madre de Dios, 2019

Como lo muestran la tabla 4.14 y la figura 4.14 el nivel de aceptación en grupo es bajo para 55 (57.89%) mujeres y regular para 40 (42.11%) de ellas.

Tabla 20.
Nivel de sentido de independencia

		Frecuencia	Porcentaje	Porcentaje válido	Porcentaje acumulado
Valid	Alto	1	1,1	1,1	1,1
	Bajo	64	67,4	67,4	68,4
	Regular	30	31,6	31,6	100,0
	Total	95	100,0	100,0	

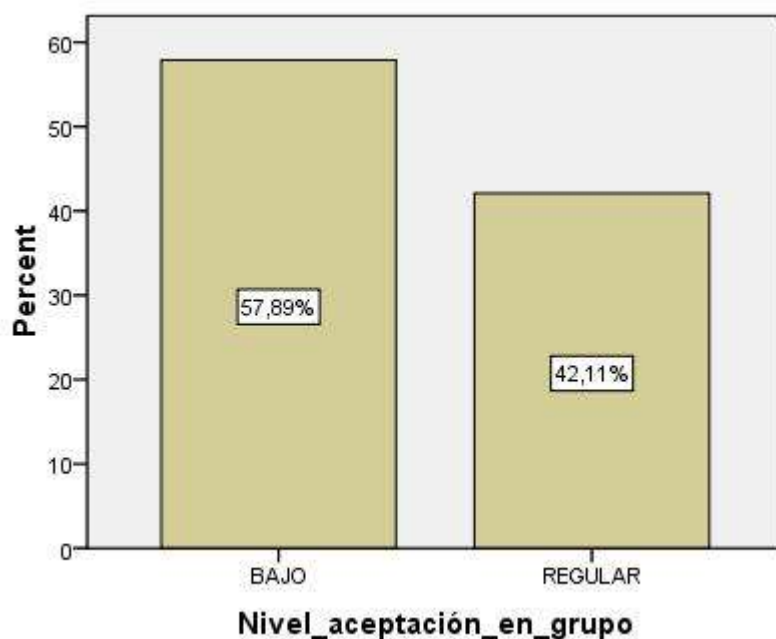

Figura 18. Nivel de sentido de independencia en la comunidad nativa Infierno Tambopata, departamento de Madre de Dios, 2019

En la tabla 4.15 y la figura 4.15 se observa que para 64 (67.37%) de las encuestadas el nivel de sentido de independencia, es bajo y para 30 (31.58%) es regular.

Tabla 21.
Nivel de integración

		Frecuencia	Porcentaje	Porcentaje válido	Porcentaje acumulado
Valid	Alto	1	1,1	1,1	1,1
	Bajo	56	58,9	58,9	60,0
	Regular	38	40,0	40,0	100,0
	Total	95	100,0	100,0	

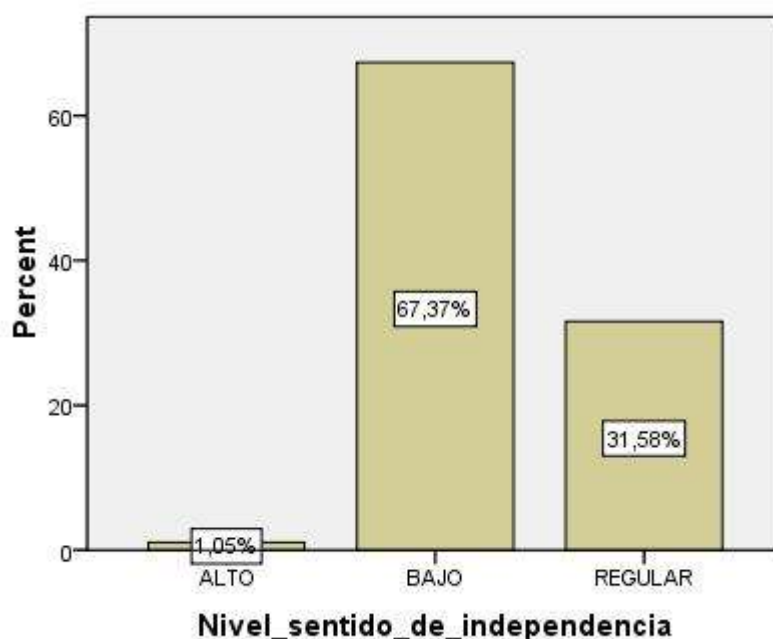

Figura 19. Nivel de integración en la comunidad nativa Infierno Tambopata, departamento de Madre de Dios, 2019

Como puede verse en la tabla 4.16 y la figura 4.16, 56 (58.95%) mujeres están dentro del nivel bajo, 38 (40.00%) en el nivel regular y solo 1 (1.05%) en el alto.

Tabla 22.
Nivel de autoestima familiar

		Frecuencia	Porcentaje	Porcentaje válido	Porcentaje acumulado
Valid	Alto	8	8,4	8,4	8,4
	Bajo	37	38,9	38,9	47,4
	Regular	50	52,6	52,6	100,0
	Total	95	100,0	100,0	

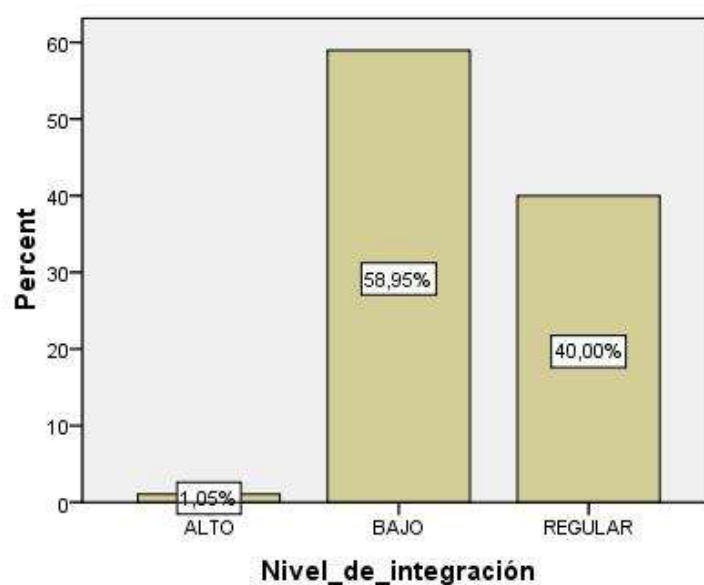

Figura 20. Nivel de autoestima familiar en la comunidad nativa Infierno Tambopata, departamento de Madre de Dios, 2019

El nivel de autoestima familiar, de acuerdo con la tabla 4.17 y figura 4.17, se tiene que 8(8.42%) se encuentra en el nivel alto, 37(38.95%) bajo y 50 (52.63%) es regular

Tabla 23.
Nivel de autoestima

		Frecuencia	Porcentaje	Porcentaje válido	Porcentaje acumulado
Valid	Alto	4	4,2	4,2	4,2
	Bajo	43	45,3	45,3	49,5
	Regular	48	50,5	50,5	100,0
	Total	95	100,0	100,0	

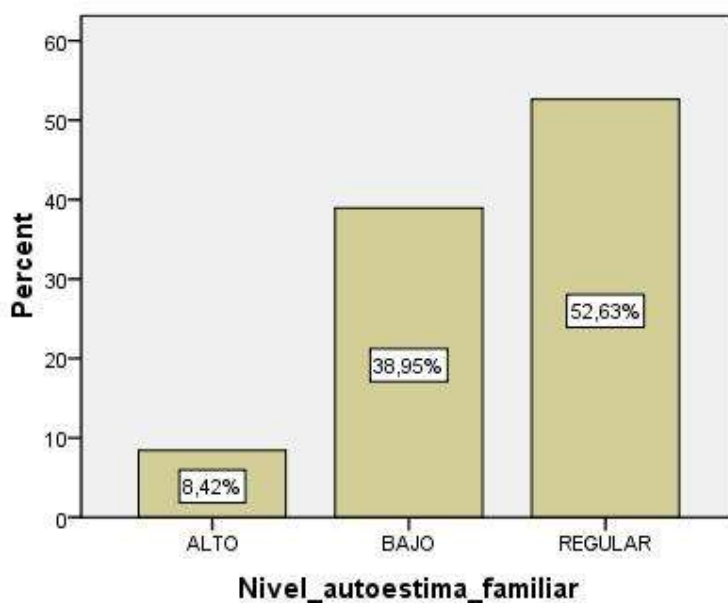

Figura 21. Nivel de autoestima en la comunidad nativa Infierno Tambopata, departamento de Madre de Dios, 2019

Conforme se puede observar en la tabla 4.18 y en la figura 4.18, 4 (4.21%) mujeres encuestadas tienen el nivel de autoestima alto, mientras que 43 (45.26%) lo tienen bajo y 48 (50.53) se encuentran en el nivel regular.

4.2. Contrastación de hipótesis

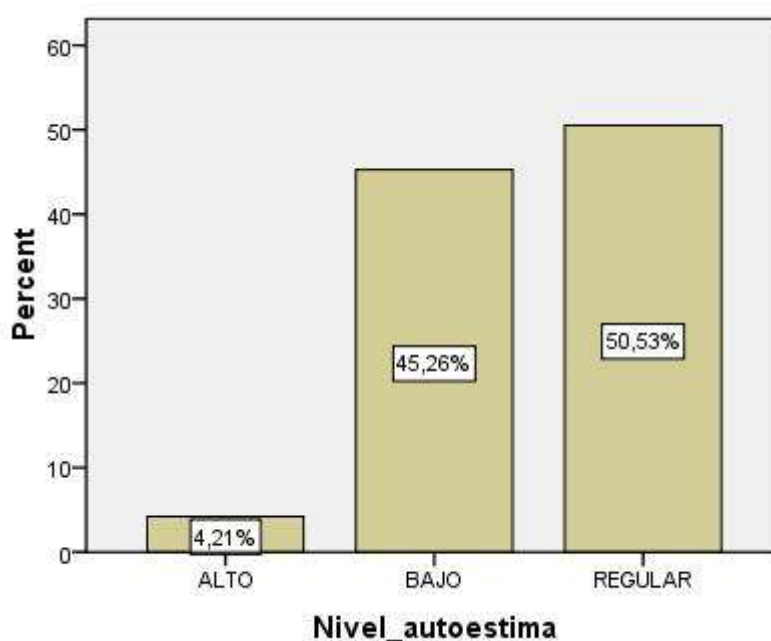

Figura 22. Diagrama de dispersión de puntos entre violencia familiar y autoestima en la comunidad nativa Infierno Tambopata, departamento de Madre de Dios, 2019

En la figura anterior se puede observar que existe una relación lineal negativa entre la violencia familiar y la autoestima, lo cual significa que el incremento en la variable violencia familiar implica una disminución en el valor de la variable autoestima.

4.3. Análisis inferencial

4.3.1. Prueba de hipótesis general

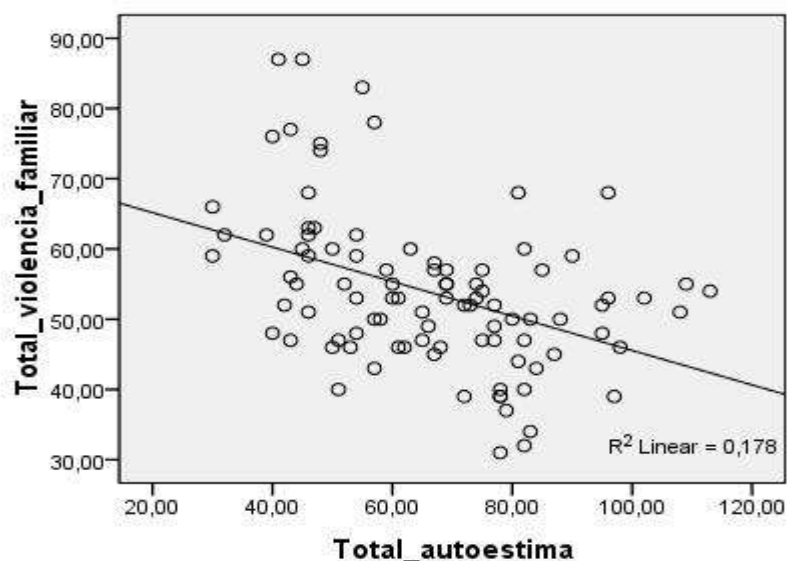
1) Planteamiento de las hipótesis

H1: existe una relación inversa entre violencia familiar y autoestima de las mujeres en la comunidad nativa de infierno del distrito de Tambopata Madre de Dios, año 2019.

H0: no existe una relación inversa entre violencia familiar y autoestima de las mujeres en la comunidad nativa de infierno del distrito de Tambopata Madre de Dios, año, 2019.

2) Selección del nivel de significancia

Se trabajó con un nivel de significancia $\alpha = 0.05$. La hipótesis alterna es de dos colas.

3) Determinación del estadígrafo de prueba

Se aplicó el coeficiente de correlación rho de Spearman para identificar la correlación entre las dos variables violencia y autoestima, en la cual el rho Spearman es igual a -0.439, lo que significa que entre la variable violencia familiar y autoestima la correlación es moderadamente baja.

4) Formulación de la regla de decisión

Si $p < \alpha \rightarrow$ Rechazar H_0

5) Decisión

Como $p = 0,000 < \alpha = 0,05 \rightarrow$ Rechazar H_0

Tabla 24.

Correlaciones de la violencia familiar y autoestima

		Total violencia familiar	Total autoestima
Spearman's rho	Total_violencia_familiar	1,000	-,439**
	Correlation Coefficient	.	,000
	Sig. (2-tailed)	95	95
Total_autoestima	Total_autoestima	-,439**	1,000
	Correlation Coefficient	,000	.
	Sig. (2-tailed)	95	95

** Correlation is significant at the 0.01 level (2-tailed)

Por tanto, existe una relación inversa entre la violencia familiar y la autoestima de las mujeres en la comunidad nativa de Infierno del distrito de Tambopata Madre de Dios, año 2019.



Figura 23. Diagrama de dispersión de puntos entre violencia psicológica y autoestima en la comunidad Nativa Infierno Tambopata, departamento de Madre de Dios, 2019

En la anterior figura se puede observar una relación lineal negativa entre la violencia psicológica y autoestima, la cual significa que el incremento en la variable violencia familiar implica una disminución en el valor de la variable autoestima.

Tabla 25.
Correlaciones entre violencia psicológica y autoestima

			Total_violencia psicológica	Total_autoestima
Spearman's rho	Total violencia psicológica	Correlation Coefficient	1,000	-0,269**
		Sig. (2-tailed)	.	,008
		N	95	95
	Total autoestima	Correlation Coefficient	-0,269**	1,000
		Sig. (2-tailed)	0,008	.
		N	95	95

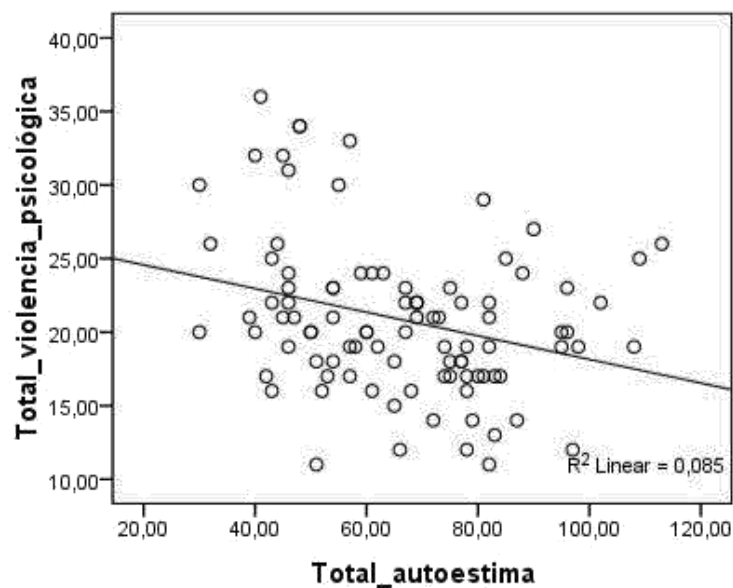
** . Correlation is significant at the 0.01 level (2-tailed).

4.3.2. Prueba de hipótesis específica 1

1) Planteamiento de las hipótesis

H1: existe una relación inversa entre la violencia psicológica y la autoestima de las mujeres en la comunidad nativa Infierno del distrito de Tambopata, Madre de Dios, 2019.

H0: no existe una relación inversa entre la violencia psicológica y la autoestima de las mujeres en la comunidad nativa Infierno del distrito de Tambopata Madre de Dios, 2019.

2) Selección del nivel de significancia

Se trabajó con un nivel de significancia $\alpha = 0.05$. La hipótesis alterna es de dos colas.

3) Determinación del estadígrafo de prueba

Se aplicó el coeficiente de correlación rho de Spearman para identificar la correlación entre las dos variables cuantitativas, en la cual el rho Spearman es igual a -0.269, lo que significa que entre la variable violencia psicológica y autoestima la correlación es moderadamente baja.

4) Formulación de la regla de decisión

Si $p < \alpha$ se rechaza H0.

5) Decisión

Como $p = 0,000$ y este valor es menor a 0,05, se rechaza H0.

Por tanto, se puede afirmar que existe una relación inversa entre la violencia psicológica y la autoestima de las mujeres en la comunidad nativa Infierno del distrito de Tambopata, Madre de Dios, 2019.



Figura 24. Diagrama de dispersión de puntos entre violencia física y autoestima

En la figura se puede observar una relación lineal negativa entre la violencia física y la autoestima, lo cual significa que el incremento en la variable violencia familiar implica una disminución en el valor de la variable autoestima.

Tabla 26.
Correlaciones de violencia física y autoestima

			Total, violencia física	Total, autoestima
Sperman's rho	Total, Violencia física	Correlation Coeficient	1.000	- 0.413
		Sig. (2-tailed)		0,000
		N	95	95
	Total, autoestima	Correlation Coeficient	-0,413**	1.000
		Sig. (2-tailed)	0,000	
		N	95	95

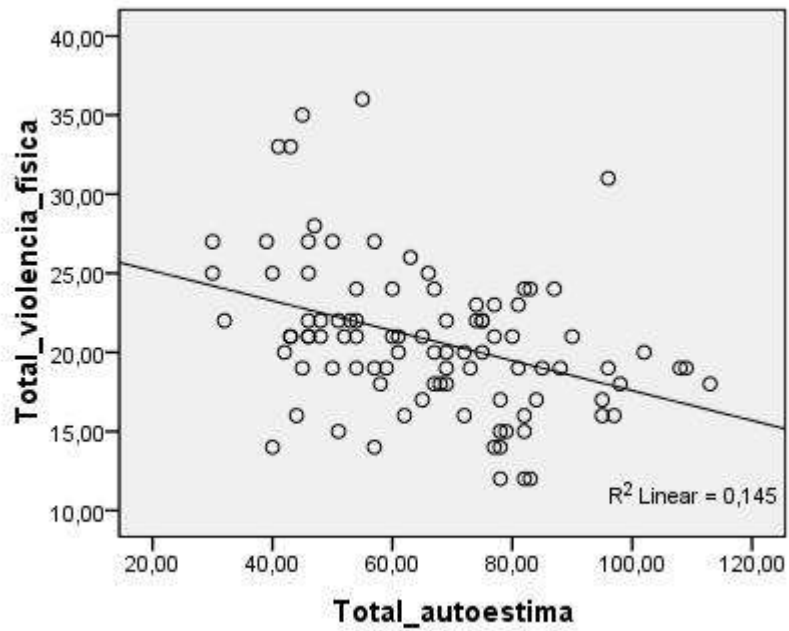
** . Correlation is significant at the 0.01 level (2-tailed).

4.3.3. Prueba de hipótesis específica 2

1) Planteamiento de las hipótesis

H1: existe una relación inversa entre la violencia física y la autoestima de las mujeres en la comunidad nativa de Infierno del distrito de Tambopata Madre de Dios, 2019.

H0: no existe una relación inversa entre la violencia física y la autoestima de las mujeres en la comunidad nativa Infierno del distrito de Tambopata Madre de Dios, 2019.

2) Selección del nivel de significancia

Se trabajó con un nivel de significancia $\alpha = 0.05$. La hipótesis alterna es de dos colas

3) Determinación del estadígrafo de prueba

Se aplicó el coeficiente de correlación rho de Spearman para identificar la correlación entre las dos variables cuantitativas, en la cual el rho Spearman es igual a -0.413, lo que significa que entre la variable violencia física y autoestima la correlación es moderadamente baja.

4) Formulación de la regla de decisión

Si $p < \alpha$ rechazar H0.

5) Decisión

Como $p = 0,000$, es decir, el valor es menor de 0,05 se rechaza H0.

Por tanto, existe una relación inversa entre violencia física y autoestima de las mujeres en la comunidad nativa Infierno del distrito de Tambopata Madre de Dios, 2019.



Figura 25. Diagrama de dispersión de puntos entre violencia sexual y autoestima

En la figura se puede observar una relación lineal negativa entre violencia sexual y autoestima, lo cual significa que el incremento en la variable violencia sexual implica una disminución en el valor de la variable autoestima.

Tabla 27.
Correlaciones entre violencia sexual y autoestima

		Total_violencia Sexual	Total_autoestima
Spearm	Total_viol	Correlation Coefficient	1,000
an's rho	encia_se	Sig. (2-tailed)	0,000
	xual	N	95
	Total_aut	Correlation Coefficient	-0,389**
	oestima	Sig. (2-tailed)	0,000
		N	95

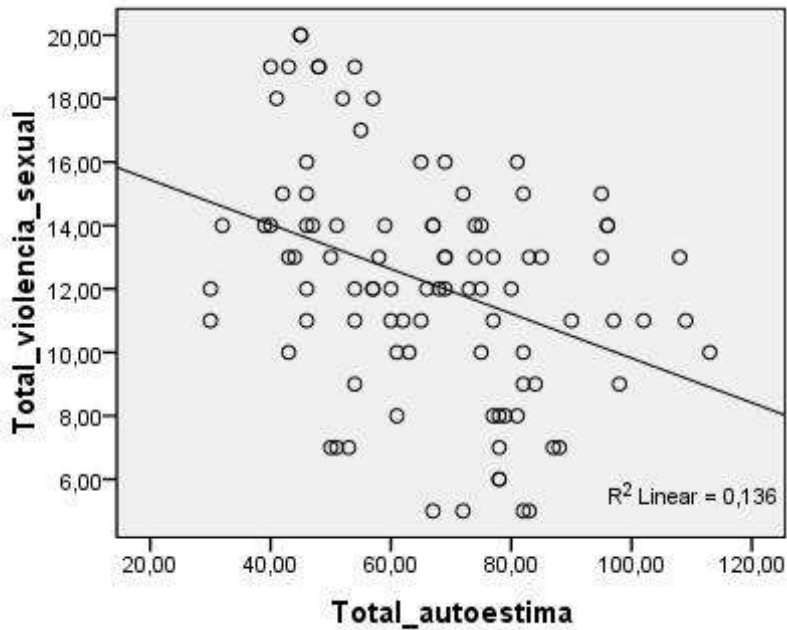
** . Correlation is significant at the 0.01 level (2-tailed).

4.3.4. Prueba de hipótesis específica 3

1) Planteamiento de las hipótesis

H1: existe una relación inversa entre violencia sexual y autoestima de las mujeres en la comunidad nativa Infierno del distrito de Tambopata Madre de Dios, 2019.

H0: no existe una relación inversa entre violencia sexual y autoestima de las mujeres en la comunidad nativa Infierno del distrito de Tambopata Madre de Dios, 2019.

2) Selección del nivel de significancia

Se trabajó con un nivel de significancia $\alpha = 0.05$. La hipótesis alterna es de dos colas.

3) Determinación del estadígrafo de prueba

Se aplicó el coeficiente de correlación rho de Spearman para identificar la correlación entre las dos variables cuantitativas, en la cual el rho Spearman es igual a -0.389, lo que significa que entre la variable violencia sexual y autoestima la correlación es moderadamente baja.

4) Formulación de la regla de decisión

Si $p < \alpha$ se rechaza H0.

5) Decisión

Como $p = 0,000$, y este valor es menor que 0,05, se rechaza H0.

Por consiguiente, existe una relación inversa entre violencia sexual y autoestima de las mujeres en la comunidad nativa Infierno del distrito de Tambopata Madre de Dios, 2019.

V DISCUSIÓN

5.1. Discusión de resultados

Como quedó consignado en acápites anteriores, el presente trabajo tuvo como propósito determinar la relación existente entre la violencia familiar y la autoestima, del mismo modo, que entre esta última y la violencia psicológica, física y sexual. Para llevar a cabo el estudio, se planteó una metodología consistente en la aplicación de encuestas recabadas en el campo, que fueron tratadas de manera estadística por medio del software adecuado. Lo anterior permitió comprobar la existencia de una relación inversa, es decir, una relación negativa entre la violencia familiar y la autoestima de las mujeres en la comunidad nativa Infierno del distrito de Tambopata Madre de Dios, para el 2019. Su rho (ρ) de Spearman fue de -0.439, y el p valor fue de 0.000, es decir, menor que 0.05.

En las investigaciones realizadas de “violencia familiar y autoestima en los alumnos del nivel primario en el distrito de Rosario Acobamba” por Hermoza y Huaroc (2013), de carácter básico descriptivo correlacional con el objeto de buscar y encontrar la relación entre las variables de estudio en los estudiantes del IE No 36744, se concluyó que existe una correlación negativa entre la agresión familiar y el nivel de auto estimación en la escala en general, además, existe una relación negativa entre la violencia familiar y el nivel de autoestima en la escala social, escala hogar; de igual manera al referir a Cueva (2014) en su estudio “correspondencia entre la agresión familiar y el nivel de auto estimación en alumnos del 5to año de secundaria de la IE No 125 Ricardo Palma San Juan de Lurigancho, Lima, en la investigación correlacional descriptiva concluyó que la totalidad de los aprendices del 5to año tienen baja autoestima. Otro trabajo dentro del ámbito nacional, es de Castillo, Bernardo y Medina (2018) Horizonte Médico, que buscó determinar la relación entre la violencia de género y el nivel de autoestima de las mujeres del centro poblado de Huanja, trabajo de diseño transversal, cuantitativo, correlacional, transversal donde llegó a la conclusión que la agresión física que experimentan las mujeres de esta parte (Huanja- Huaraz), refleja la alta frecuencia de afección psicológica, sexual y económica, las agredidas experimentan la sensación de fracaso y desvalorización ante la

sociedad, de tal manera, a mayor violencia física, psicológica, sexual y económica es menor el nivel de autoestima. Por los mismos objetivos se tiene el trabajo de Zurita (2018), del tipo positivista, observacional, descriptivo correlacional, llegó a encontrar en índice de correlación 0.706 lo que indica que existe una correspondencia alta entre ambas variables.

El trabajo de Nava, Onofre y Báez (2017) llamado “Autoestima, violencia de pareja y conducta sexual en mujeres indígenas”, llegó a determinar que las mujeres indígenas son un grupo vulnerable que enfrenta una triple desventaja: ser mujeres, ser pobres y ser indígenas; con el agravante de que no se han apropiado de su derecho a la autonomía, lo que repercute en su conducta sexual.

Córdova y Rivas (2015) en su trabajo con el objeto de determinar la existencia de violencia intrafamiliar y su influencia en el rendimiento escolar según la diferenciación étnica; fue una investigación con un enfoque cuanti-cualitativo, por medio de métodos científicos y empíricos; donde las personas que participaron fueron docentes, autoridades de las instituciones educativas y líderes comunitarios. Concluyeron que existe violencia intrafamiliar en la población estudiada, por lo que plantearon una propuesta psicoeducativa, con actividades de ayuda individual, familiar y grupal en coordinación con las instituciones de salud mental de la zona, todo con la finalidad de cooperar en la disminución de las agresiones intrafamiliares, mejorar el rendimiento escolar y las relaciones sociales, nos muestra la existencia de la violencia familiar como limitador del aprendizaje escolar, proponiendo acciones de naturaleza psicoeducativa.

De esta manera, encontramos la fuerte relación entre estas variables que resaltan aun dentro de entornos complejos, que afectan no solo el aspecto físico, psicológico y sexual, sino reflejan a lo económico y demás integrantes de la familia llegando al bajo rendimiento escolar.

Por otro lado, a la aplicación sobre las variables violencia física y autoestima, el coeficiente de correlación rho de Spearman es igual a -0.413, lo que significa que entre la variable la correlación es moderadamente baja. Por tanto, existe una relación inversa entre violencia física y autoestima de las

mujeres en la comunidad nativa Infierno del distrito de Tambopata, Madre de Dios, 2019

De igual manera, al aplicar a las variables violencia psicológica y autoestima el coeficiente de correlación rho de Spearman es igual a -0.269 , lo que significa que entre la variable la correlación es inversa y moderadamente baja. Por tanto, se puede afirmar que existe una relación inversa entre la violencia psicológica y la autoestima de las mujeres en la comunidad nativa Infierno del distrito de Tambopata, Madre de Dios, 2019.

Y también al aplicar sobre las variables violencia sexual y autoestima el coeficiente de correlación rho de Spearman es igual a -0.389 , lo que significa que entre la variable la correlación es moderadamente baja. Lo que confirma y se puede afirmar, que existe una relación inversa entre la violencia sexual y autoestima de las mujeres en la comunidad nativa Infierno del distrito de Tambopata, Madre de Dios, 2019

Finalmente, al remitirnos a otros trabajos se puede afirmar que los hallazgos de la investigación aquí desarrollada sobre la relación entre la violencia familiar, psicológica, física y sexual y la autoestima, es coherente con lo encontrado por otros estudios que se tomaron como antecedentes; uno de ellos es el realizado por Neira (2018), donde se concluyó que la violencia familiar tiene una relación inversa baja ($Rho=-.311$) y significativa (p valor= 0.015 menor que 0.05) con la autoestima en las personas afectadas de la 5ta zona de Collique, Comas, realizada en el año 2018.

VI. CONCLUSIONES

- Primera.** De acuerdo con el objeto del estudio se ha llegado a determinar que el valor de rho (ρ) es -0.439 demuestra que existe una relación inversa entre la violencia familiar y la autoestima de las mujeres, en la comunidad nativa Infierno del distrito de Tambopata, departamento de Madre de Dios para el año 2019.
- Segunda.** Los valores encontrados y consignadas en la tabla, con rho (ρ) - 0.269, han permitido determinar que existe una relación inversa entre la violencia psicológica y la autoestima de las mujeres de la comunidad nativa Infierno del distrito de Tambopata, Madre de Dios para el año estudiado.
- Tercera.** Se demuestra mediante los resultados estadísticos que el valor de rho negativo (ρ) es -0.413, lo que demuestra es que existe una relación inversa entre la violencia física y la autoestima de las mujeres de la comunidad nativa Infierno del distrito de Tambopata, Madre de Dios en el 2019.
- Cuarta.** Finalmente, la violencia sexual y la autoestima están relacionadas con rho cuyo valor es negativo -0.389 con lo que queda demostrado que existe una relación inversa entre ambas variables, en el caso de las mujeres de la comunidad nativa Infierno del distrito de Tambopata, Madre de Dios para el 2019.

VII RECOMENDACIONES

- Primera.** El presente concluye que el factor violencia familiar está directamente relacionado con la baja autoestima de las mujeres de la comunidad Nativa Infierno, por lo que la directiva de esta población representada por su presidente comunal, debe solicitar la intervención del Ministerio de la Mujer, a fin de implementar charlas y talleres pendientes a mejorar la autoestima de las mujeres con la participación de los miembros de cada familia.
- Segunda.** Para los casos de ocurrencia de estos hechos, la comunidad debe implementar refugios temporales y comunicar a las autoridades competentes mientras dure la terapia familiar, así mismo sensibilizar la participación de toda la comunidad, pues ellos, se consideran una sola familia.

REFERENCIAS BIBLIOGRÁFICAS

- Aguirre, C. (2012). *I programa nacional contra la violencia familiar y sexual y su impacto en la prevalencia de la violencia familiar y sexual en el Perú, período 2003-2009*. Universidad Nacional de Ingeniería.
- Alcántara, J. (1993). *Como educar la autoestima*. Barcelona: Editorial CEAC.
- Andrade, S. (2005). *Diccionario de Economía*. Editorial Andrade.
- Ardito, W., & La Rosa, J. (2004). *Violencia familiar en la región andina comparado de la legislación*. Instituto de Defensa Legal.
- Arias, F. (2006). *El proyecto de investigación*. Editorial Episteme.
- Ayala, Y. (2005,). Una revisión crítica del concepto de creatividad. *Revista Electrónica "Actualidades Investigativas en Educación"*, 5(1).
- Ayvar, C. (2007). *Violencia familiar, Interés de todos: doctrina, jurisprudencia, legislación*. Editorial Adrus.
- Báez, M., & Vázquez, V. (2011). *Aspectos de la violencia intrafamiliar a puerta cerrada*. México: Editorial Trillas.
- Bandura, A. (1977). *Social Learning Theory*. General Learning Press.
- Bardales, O., & Huallpa, E. (2009). *Violencia familiar y sexual en mujeres y varones de 15 a 59 años*. Perú Mindes.
- Bisquerra, R. (2009). *Metodología de investigación y diagnóstico*. Madrid: La Muralla S.A.
- Branden, N. (1994). *Los seis pilares de la autoestima*. España: Paidós.
- Branden, N. (1998). *El poder de la autoestima*. Argentina: Paidós.
- Briones, G. (1985). *Métodos y técnicas de investigación para las ciencias sociales*. México: Trillas.
- Browne, K., & Herbert, M. (1997). *Preventing family violence*. Chichester: John Wiley & Sons Ltd.
- Castillo, E., Bernardo, J., & Medina, M. (2018). Violencia de género y autoestima de mujeres del centro poblado Huanja – Huaraz, 2017. *Horiz Med*, 18(2) , 47-52.

- Cegarra, J. (2004). *Metodología de la investigación científica y tecnológica*. Madrid: Díaz de Santos.
- Colleen, B., & Willis, M. (2008). *Factores de riesgo en la victimización violenta indígena*. Instituto Australiano de Criminología: Canberra.
- Coopersmith, S. (1990). *Self- Esteem-Inventories*. Palo Alto : Consulting Psychologists Press.
- Cordova, K., & Rivas, M. (2015). *Diferenciación étnica de la violencia intrafamiliar y su influencia en el rendimiento escolar de los estudiantes de las escuelas de san antonio de la provincia de Zamora Chinchipe*. Obtenido de Universidad Nacional de Loja: <http://dspace.unl.edu.ec:9001/jspui/bitstream/123456789/18950/1/KARINA%20CORDOVA.pdf>
- Corsi, J. (2004). *Violencia familiar. Una mirada interdisciplinaria sobre un grave problema social*. Buenos Aires: Paidós Argentina.
- Cueva, G. (2014). *Relación entre la violencia familiar y el nivel de autoestima en alumnos del 1º año de secundaria de la institución educativa N° 125 Ricardo Palma, San Juan de Lurigancho-Lima 2014*. Obtenido de Universidad Nacional del Callao: Grace_Tesis_Títuloprofesional_2014
- Donoso, T., Luna, E., & Velasco, A. (2017). Relación entre autoestima y violencia de género. Un estudio con mujeres autóctonas y migradas en territorio español. *Global Social Intervention Research*, 7(12).
- Eagly, A. (2005). *Escala de autoestima*. México: Editorial Trillas.
- España, R. (2015). *La violencia familiar en el distrito de huancayo de agosto 2014-junio 2015*. Obtenido de Universidad Peruana del Centro: http://repositorio.upecen.edu.pe/bitstream/UPECEN/59/1/T102_46086398_T.pdf
- Expósito, F. (2011). Violencia de Género. *Mente y cerebro*, 48.
- Fundación Universitaria Católica del Norte. (2014). *Escuela de familia*. Obtenido de <https://www.ucn.edu.co/virtualmente/escuela-familia/Paginas/2014/mayo-2014.aspx>
- Furth, H. (2004). *La potenciación de la autoestima en la escuela*. Madrid: Paidós Ibérica.
- Haeussler, I., & Milicic, N. (1995). *Confiar en uno mismo. Programa de desarrollo de la autoestima*. Santiago: Dolmen.

- Hermoza, Y., & Huaroc, M. (2013). *Violencia familiar y autoestima en los alumnos del nivel primario en el Distrito de Rosario - Acobamba*. Obtenido de Universidad Nacional de Huancavelica: <http://repositorio.unh.edu.pe/bitstream/handle/UNH/662/TP%20-%20UNH%20PRIM.%200013.pdf?sequence=1&isAllowed=y>
- Hernández, R., Fernández, C., & Baptista, M. (2010). *Metodología de la investigación*. México: Interamericana Editores S.A.
- Hevia, O. (2001). *Reflexiones metodológicas y epistemológicas sobre las Ciencias Sociales*. Caracas, Venezuela: Fondo Editorial Tropicos.
- Maslow, A. (1970). *Motivación y personalidad*. Nueva York: Harper & Row.
- Miranda, C. (2005). La autoestima profesional: una competencia mediadora para la innovación en las prácticas pedagógicas. *Revista Iberoamericana sobre Calidad, Eficacia y Cambio en Educación*.
- Mouzos, J. (2001). *Homicidios en Australia*. Instituto Australiano de Criminología.
- Namakforoosh, N. (2006). *Metodología de la investigación*. México: Limusa S.A.
- Nava, V., Onofre, D., & Báez, F. (2017). Autoestima, violencia de pareja y conducta sexual en mujeres indígenas. *Enfermería Universitaria*, 14(3), 162-169.
- Neira, F. (2018). *Violencia familiar y autoestima en las personas afectadas de la 5ta zona de Collique*. Comas 2018.
- Núñez, W., & Castillo, M. (2014). *Violencia familiar*. Editorial Ediciones Legales.
- Ocampo, L. (2015). Autoestima y adaptación en víctimas de maltrato psicológico por parte de la pareja. *Psicología desde el Caribe*, 32(1).
- Orna, O. (2015). *Factores determinantes de la violencia familiar y sus implicancias Análisis de los estudios estadísticos sobre la Violencia Familiar en el distrito de San Juan de Lurigancho (Lima), Callao y otras ciudades del país*. Obtenido de Universidad Nacional Mayor de San Marcos: http://cybertesis.unmsm.edu.pe/bitstream/handle/cybertesis/3725/Orna_so%282%29.pdf?sequence=1&isAllowed=y
- Pequeña, J., & Ecurra, L. (2006). Efectos de un programa para el mejoramiento de la autoestima en niños de 8 a 11 años con problemas específicos de aprendizaje. *Revista IIPSI*, 9(1).

- Pérez, J. (2008). *Definición de autoestima*. Obtenido de <https://definicion.de/autoestima/>
- Polaino, A. (2003). *La inteligencia emocional*. España: Sierra de Madrid.
- Pomahual, S. (2016). *Violencia intrafamiliar en los estudiantes de la institución educativa N° 30009 Virgen de Guadalupe – Huancayo, 2016*. Obtenido de Universidad Peruana los Andes: http://repositorio.upla.edu.pe/bitstream/handle/UPLA/115/Sandra_Beatriz_Tesis_Licenciado_2016.pdf?sequence=3&isAllowed=y
- Ramírez, G. (2015). La violencia de género, un obstáculo a la igualdad. *Revista UNAM, 10*.
- Ramos, M. (2004). *Manual sobre violencia familiar y sexual*. Centro de la Mujer Peruana Flora Tristán.
- Rodembusch, C. (2015). *El Estado como impulsor de políticas públicas de prevención y lucha contra la violencia intrafamiliar Estado en la cuestión en Brasil y España*. España: Universidad de Burgos.
- Rodríguez, M., González, C., & Hernández, M. (2011). Violencia de Género y Nivel de Autoestima en las Relaciones de Noviazgo de los Adolescentes. *Desarrollo Científ Enferm., 19(1)*.
- Rodríguez, M., Pellicer, G., & Domínguez, M. (1999). *Autoestima clave del éxito personal*. México: Manual Moderno.
- Santandreu, O. (2014). Agresión de género autoestimación: realidad de una mediación grupal. *Apuntes de Psicología, 32(1)*, 57.
- Sierra, C. (2014). *La violencia familiar y su vinculación con la autoestima del estudiante del Educación básica*. Venezuela: Universidad de Carabobo.
- Stanford Childrens. (s.f.). *Violencia familiar*. Obtenido de <https://www.stanfordchildrens.org/es/topic/default?id=violenciafamiliar-85-P04668>
- Valderrama, S. (2013). *Pasos para elaborar proyectos de investigación científica*. Lima: San Marcos.
- Vázquez, V. (2011). *Violencia Intrafamiliar*. México: Editorial Trillas.
- Wundersitz, J. (2010). *Indigenous Perpetrators of Violence: Prevalence and risk factors for Offending , Research and Public Policy Series no 105*. Canberra : Australian Institute of Criminology.

Yáñez, M. (2015). *La autoestima y agresividad de los estudiantes de las instituciones educativas públicas, Breña, 2014*. Universidad César Vallejo.

ANEXOS

Anexo 1: Matriz de consistencia

Problemas	Objetivos	Hipótesis	Variables	Metodología
Problema general	Objetivo general	Hipótesis general	Variable independiente: Violencia familiar	Tipo de investigación: Aplicada
¿Cuál es la relación que existe entre la violencia familiar y la autoestima de las mujeres de la comunidad nativa de Infierno distrito y provincia de Tambopata departamento de Madre de Dios?	Determinar la relación que existe entre la violencia familiar y la autoestima de las mujeres de la comunidad nativa de Infierno distrito y provincia de Tambopata departamento de Madre de Dios?	Existe una relación directa entre la violencia familiar y la autoestima de las mujeres de la comunidad nativa de Infierno distrito y provincia de Tambopata departamento de Madre de Dios?	Variable dependiente: Autoestima	Nivel de investigación: Descriptivo Correlacional
Problemas específicos	Objetivos específicos	Hipótesis específicas		Diseño de investigación: No experimental Transversal
¿Qué relación hay entre violencia psicológica y autoestima en las mujeres de la comunidad nativa Infierno del distrito de Tambopata, departamento de Madre de Dios 2019?	Identificar la relación entre la violencia psicológica y autoestima en las mujeres en la colectividad nativa Infierno del distrito Tambopata departamento Madre de Dios, 2019.	Existe relación significativa entre violencia psicológica y autoestima en mujeres de la comunidad nativa Infierno del distrito de Tambopata, Madre de Dios, 2019.		Población: Todas las mujeres de la comunidad nativa de Infierno, distrito y provincia de Tambopata
¿Qué relación hay entre violencia física y autoestima en las mujeres de la comunidad nativa Infierno del distrito de Tambopata, departamento de Madre de Dios, 2019?	Determinar la relación entre la violencia física y autoestima de las mujeres en la colectividad nativa Infierno del distrito de Tambopata, departamento Madre de Dios, 2019.	Existe relación significativa entre violencia física y autoestima en mujeres en la comunidad nativa Infierno del distrito de Tambopata, Madre de Dios, 2019.		Muestra: Probabilística, 95 mujeres de la comunidad nativa de Infierno distrito y provincia de Tambopata departamento de Madre de Dios.
¿Qué relación hay entre violencia sexual y autoestima en las mujeres de la comunidad nativa Infierno del distrito de Tambopata, departamento de Madre de Dios, 2019?	Determinar la relación entre la violencia sexual y autoestima de las mujeres en la colectividad nativa Infierno del distrito de Tambopata, departamento Madre de Dios, 2019.	Existe relación significativa entre violencia sexual y autoestima en mujeres en la comunidad nativa Infierno del distrito de Tambopata departamento de Madre de Dios, 2019.		Técnica: Encuesta
				Instrumentos: -Cuestionario de 20 ítems para las dimensiones de violencia física, psicológica y sexual, de la autora Neira, F. (2018) -Cuestionario para medir la autoestima de las mujeres con 16 ítems, de la autora Neira, F. (2018) Se presentará los resultados en tablas y gráficos tipo barras. Para demostrar la hipótesis se usará el índice de correlación de Spearman Se utilizar el software estadístico SPSS.

Anexo 2: Matriz de operacionalización de variables de autoestima

Variables	Dimensiones	Indicadores	Ítems	Instrumentos	Valoración
O1 Violencia familiar	Violencia familiar	Violencia psicológica	1. Consideras que estás seguro en tu hogar 2. Pensaste suicidarte 3. Tienes confianza en tu pareja 4. Te insulta tu pareja cuando haces algo mal 5. Tu pareja colabora en las labores del hogar 6. Te entiende tu pareja 7. Tu pareja te permite participar en las conversaciones con otras personas 8. Alguna vez tu pareja te manipula mentalmente	Cuestionario liker sobre violencia familiar	Ordinal
		Violencia física	9. Tu pareja te agrede físicamente 10. Tu pareja te causa temor al arrojar objetos al piso 11. Haces mal las cosas tu pareja considera no te prevé económicamente la compra de víveres o alimentos 12. Tu pareja te ha maltrato por querer corregir tu error 13. Puedes tomar decisiones sin mayor dificultad 14. Te ha amenazado con armas punzocortantes como el cuchillo o con un revolver 15. Te ha quemado el cuerpo con elementos como cigarro, plancha o agua caliente 16. En tu hogar te lastimaron con cuchillo, palos o arma solo.		

Variables	Dimensiones	Indicadores	Ítems	Instrumentos	Valoración
O2 Autoestima	Autoestima en el área personal: Aspectos que presenta la persona respecto a su autopercepción, según sus aspectos personales y físicas	Violencia sexual	17. Tu pareja te realiza tocamientos indebidos sin consentimiento 18. Tu pareja te acosa sexualmente sin consentimiento 19. Tu pareja te expone pornográficamente 20. Tu pareja te obliga a tener intimidad sin tu consentimiento o cuando no deseas	(Adaptada de Carla Reyes)	
		Autoconcepto	13. Es bastante difícil ser yo mismo 15. Tengo una pobre opinión acerca de mí mismo		
		Autoconfianza	1. Generalmente los problemas me afectan poco 10. Me rindo fácilmente 19. Si tengo algo que decir generalmente lo digo 25. No soy digno de confianza 3. Hay muchas cosas de mí que cambiaría si pudiese		
		Autoaceptación	5. No soy tan simpático(a) como los demás 7. Me toma mucho tiempo acostumbrarme a cualquier cosa nueva 12. Me cuesta mucho trabajo aceptarme como soy. 18. Soy menos atractivo(a) que la mayoría de la gente 24. Me gustaría ser otra persona		
		Capacidad de decidir	4. Puedo tomar decisiones sin dificultad 17. Frecuentemente me siento desalentado con lo que hago 6. Me altero fácilmente en casa.		
	Autoestima en el área familiar: expone las actitudes y/o experiencias en el medio familiar como núcleo social	Interacción familiar	20. Mi familia me comprende 22. Frecuentemente siento que mi familia me presiona		
		Adaptación social	21. Muchas personas son más preferidas que yo 23. Con frecuencia me siento descontento con mi trabajo 2. Me resulta difícil hablar en frente de un grupo		
		Relaciones interpersonales	8. Soy popular entre las personas de mi edad		

Anexo 3: Instrumentos

Cuestionario sobre violencia familiar

Instrucciones: Estimado Sr(a), lea detenidamente la pregunta y responda con la mayor sinceridad, marcando con una X la alternativa que considere adecuada para cada ítem, escoja tan solo una respuesta por cada pregunta. Los datos recopilados serán estrictamente confidenciales y servirán exclusivamente para fines académicos.

Nunca	Casi nunca	A veces	Casi siempre	Siempre
1	2	3	4	5

Nº Ítem	Ítems	Nunca	Casi Nunca	A veces	Casi Siempre	Siempre
Violencia psicológica						
1	Consideras que estás seguro en tu hogar					
2	Pensaste en suicidarte					
3	Tienes confianza en tu pareja					
4	Te insulta tu pareja cuando haces algo mal					
5	Tu pareja colabora en las labores del hogar					
6	Te entiende tu pareja					
7	Tu pareja te permite participar en las conversaciones con otras personas					
8	Alguna vez tu pareja te manipula mentalmente					
Violencia Física						
9	Tu pareja te agrede físicamente					
10	Tu pareja causa temor al arrojar objetos al piso					
11	Haces mal las cosas tu pareja considera no te prevé económicamente la compra de víveres o alimentos					
12	Tu pareja te ha maltrato por querer corregir tu error					
13	Puedo tomar decisiones sin mayor dificultad					
14	Te ha amenazado con armas punzocortantes como el cuchillo o con un revolver					
15	Te ha quemado el cuerpo con elementos como cigarro, plancha o agua caliente					
16	En tu hogar te lastimaron con cuchillo, palos o arma solo.					
Violencia sexual						
17	Tu pareja te realiza tocamientos indebidos sin consentimiento					
18	Tu pareja te acosa sexualmente sin consentimiento					
19	Tu pareja te expone pornográficamente					
20	Tu pareja te obliga a tener intimidad sin tu consentimiento o cuando no deseas					

(Instrumento ya validado, tomada de Naira 2018)

Cuestionario sobre autoestima

Instrucciones: Estimado Sr(a), lea detenidamente la pregunta y responda con la mayor sinceridad, marcando con una X la alternativa que considere adecuada para cada ítem, escoja tan solo una respuesta por cada pregunta. Los datos recopilados serán estrictamente confidenciales y servirán exclusivamente para fines académicos.

Nunca	Casi nunca	A veces	Casi siempre	Siempre
1	2	3	4	5

Nº ítem	Ítems	Nunca	Casi Nunca	A veces	Casi Siempre	Siempre
Eficacia personal						
1	Tienes pobre opinión de ti mismo					
2	Existen ocasiones que te gustaría abandonar tu casa					
3	Te sientes descontento con lo que haces					
4	Tienes confianza en las cosas que realizas					
5	Tienes algo que decir y lo dices					
6	Tu familia te comprende					
7	Te sientes desalentado con lo que haces					
8	Puedes expresar lo que piensas					
El respeto de uno mismo						
9	Frecuentemente siento como si mi familia me estuviera presionando					
10	Has pensado que te gustaría ser otra persona					
11	Otras personas son más preferidas que usted por su pareja					
12	A veces tu pareja no confía en ti					
13	Consideras que siempre vales mucho como persona					
14	Consideras que respetan tus deseos de hacer lo que piensas					
15	Consideras que tienes suficiente autoeficacia					
16	Consideras que tienes mucha o poca dignidad de tu persona					

(Instrumento ya validada, tomada de Naira 2,018)

Anexo 4. Validación de instrumentos

CERTIFICADO DE VALIDEZ DE CONTENIDO DEL INSTRUMENTO QUE MIDE LA VIOLENCIA FAMILIAR

N°	ITEM	Pertinencia ¹		Relevancia ²		Claridad ³		Sugerencias
		Si	No	Si	No	Si	No	
DIMENSIÓN: Psicológica								
1	Consideras que estás seguro en tu hogar	<input checked="" type="checkbox"/>	<input type="checkbox"/>	<input checked="" type="checkbox"/>	<input type="checkbox"/>	<input checked="" type="checkbox"/>	<input type="checkbox"/>	
2	Alguna vez intentaste suicidarte	<input checked="" type="checkbox"/>	<input type="checkbox"/>	<input checked="" type="checkbox"/>	<input type="checkbox"/>	<input checked="" type="checkbox"/>	<input type="checkbox"/>	
3	Tienes confianza en tu pareja	<input checked="" type="checkbox"/>	<input type="checkbox"/>	<input checked="" type="checkbox"/>	<input type="checkbox"/>	<input checked="" type="checkbox"/>	<input type="checkbox"/>	
4	Te insulta tu pareja cuando haces algo mal	<input checked="" type="checkbox"/>	<input type="checkbox"/>	<input checked="" type="checkbox"/>	<input type="checkbox"/>	<input checked="" type="checkbox"/>	<input type="checkbox"/>	
5	Tu pareja colaboran en las labores del hogar	<input checked="" type="checkbox"/>	<input type="checkbox"/>	<input checked="" type="checkbox"/>	<input type="checkbox"/>	<input checked="" type="checkbox"/>	<input type="checkbox"/>	
6	Te entiende de tu pareja	<input checked="" type="checkbox"/>	<input type="checkbox"/>	<input checked="" type="checkbox"/>	<input type="checkbox"/>	<input checked="" type="checkbox"/>	<input type="checkbox"/>	
7	Tu pareja te permite participar en las conversaciones	<input checked="" type="checkbox"/>	<input type="checkbox"/>	<input checked="" type="checkbox"/>	<input type="checkbox"/>	<input checked="" type="checkbox"/>	<input type="checkbox"/>	
8	Alguna vez, tu pareja te manipula mentalmente	<input checked="" type="checkbox"/>	<input type="checkbox"/>	<input checked="" type="checkbox"/>	<input type="checkbox"/>	<input checked="" type="checkbox"/>	<input type="checkbox"/>	
DIMENSIÓN: Física								
9	Tu pareja te golpea físicamente	<input checked="" type="checkbox"/>	<input type="checkbox"/>	<input checked="" type="checkbox"/>	<input type="checkbox"/>	<input checked="" type="checkbox"/>	<input type="checkbox"/>	
10	Tu pareja causa temor, al arrojar objetos al piso	<input checked="" type="checkbox"/>	<input type="checkbox"/>	<input checked="" type="checkbox"/>	<input type="checkbox"/>	<input checked="" type="checkbox"/>	<input type="checkbox"/>	

11	Cuando haces mal las cosas tu pareja no te prevé económicamente la compra de víveres o alimentos	<input checked="" type="checkbox"/>	<input type="checkbox"/>	<input checked="" type="checkbox"/>	<input type="checkbox"/>	<input checked="" type="checkbox"/>	<input type="checkbox"/>	
12	Tu pareja te ha pateado por querer corregir tu error	<input checked="" type="checkbox"/>	<input type="checkbox"/>	<input checked="" type="checkbox"/>	<input type="checkbox"/>	<input checked="" type="checkbox"/>	<input type="checkbox"/>	
13	Puedo tomar decisiones sin mayor dificultad	<input checked="" type="checkbox"/>	<input type="checkbox"/>	<input checked="" type="checkbox"/>	<input type="checkbox"/>	<input checked="" type="checkbox"/>	<input type="checkbox"/>	
14	Te han amenazado con armas punzocortantes como el cuchillo o con un revolver	<input checked="" type="checkbox"/>	<input type="checkbox"/>	<input checked="" type="checkbox"/>	<input type="checkbox"/>	<input checked="" type="checkbox"/>	<input type="checkbox"/>	
15	Te han quemado el cuerpo con elementos como (cigarro, plancha o agua caliente)	<input checked="" type="checkbox"/>	<input type="checkbox"/>	<input checked="" type="checkbox"/>	<input type="checkbox"/>	<input checked="" type="checkbox"/>	<input type="checkbox"/>	
16	En tu hogar te lastimaron con cuchillo, palos o arma solo.	<input checked="" type="checkbox"/>	<input type="checkbox"/>	<input checked="" type="checkbox"/>	<input type="checkbox"/>	<input checked="" type="checkbox"/>	<input type="checkbox"/>	
DIMENSIÓN: Sexual								
17	Tu pareja te realiza tocamientos indebidos	<input checked="" type="checkbox"/>	<input type="checkbox"/>	<input checked="" type="checkbox"/>	<input type="checkbox"/>	<input checked="" type="checkbox"/>	<input type="checkbox"/>	
18	Tu pareja te acosa sexualmente	<input checked="" type="checkbox"/>	<input type="checkbox"/>	<input checked="" type="checkbox"/>	<input type="checkbox"/>	<input checked="" type="checkbox"/>	<input type="checkbox"/>	
19	Tu pareja te expone pornográficamente	<input checked="" type="checkbox"/>	<input type="checkbox"/>	<input checked="" type="checkbox"/>	<input type="checkbox"/>	<input checked="" type="checkbox"/>	<input type="checkbox"/>	
20	Tu pareja te obliga a tener intimidad sin tu consentimiento o cuando no deseas	<input checked="" type="checkbox"/>	<input type="checkbox"/>	<input checked="" type="checkbox"/>	<input type="checkbox"/>	<input checked="" type="checkbox"/>	<input type="checkbox"/>	

Observaciones (precisar si hay suficiencia): Si, hay suficiencia

Opinión de aplicabilidad: Aplicable Aplicable después de corregir No aplicable

Apellidos y nombres del juez validador Dr Mg: ILIBO LARREA AGUIRRE ALONSO DNI: 43384558

Especialidad del validador: METODOLÓGICO / ASESOR

09 de junio del 2018



Firma del Experto Informante.

***Pertinencia:** El ítem corresponde al concepto teórico formulado.
***Relevancia:** El ítem es apropiado para representar al componente o dimensión específica del constructo.
***Claridad:** Se entiende sin dificultad alguna el enunciado del ítem, es conciso, exacto y directo.

Nota: Suficiencia, se dice suficiencia cuando los ítems planteados son suficientes para medir la dimensión.

CERTIFICADO DE VALIDEZ DE CONTENIDO DEL INSTRUMENTO QUE MIDE EL AUTOESTIMA

N°	ITEM	Pertinencia ¹		Relevancia ²		Claridad ³		Sugerencias
		Si	No	Si	No	Si	No	
DIMENSIÓN: Eficacia personal								
1	Tienes una pobre opinión de ti mismo	✓		✓		✓		
2	Existe muchas ocasiones que te gustaría irte de tu casa	✓		✓		✓		
3	Frecuentemente te sientes descontento con lo que haces	✓		✓		✓		
4	Tienes confianza en las cosas que realizas	✓		✓		✓		
5	Tiene usted algo que decir, usualmente y lo dice	✓		✓		✓		
6	Su familia le comprende	✓		✓		✓		
7	Frecuentemente se siente desalentado con lo que hace	✓		✓		✓		
8	Puede usted expresar lo que piensa	✓		✓		✓		
DIMENSIÓN: El respeto a uno mismo								
9	Frecuentemente siento como si mi familia me estuviera presionando	✓		✓		✓		
10	Haz pensado que te gustaría ser otra persona	✓		✓		✓		
11	Muchas personas son más preferidas que usted por su pareja	✓		✓		✓		
12	A veces tu pareja no confía en ti	✓		✓		✓		
13	Consideras que siempre vales mucho como persona	✓		✓		✓		
14	Consideras que respetan tus deseos de hacer lo que piensas	✓		✓		✓		
15	Consideras que tiene suficiente autoeficacia	✓		✓		✓		
16	Consideras que tienes mucha o poca dignidad de tu persona	✓		✓		✓		

Observaciones (precisar si hay suficiencia): Si, hay suficiencia

Opinión de aplicabilidad: **Aplicable** [] **Aplicable después de corregir** [] **No aplicable** []

Apellidos y nombres del juez validador: Dr Mg: Hugo Larrea Agüero PLU DNI: 43384358

Especialidad del validador: METODOLOGO / ASESOR

09 de junio del 2018

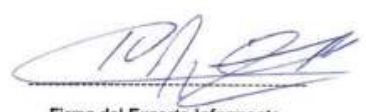

Firma del Experto Informante.

¹**Pertinencia:** El ítem corresponde al concepto teórico formulado.
²**Relevancia:** El ítem es apropiado para representar al componente o dimensión específica del constructo
³**Claridad:** Se entiende sin dificultad alguna el enunciado del ítem, es conciso, exacto y directo

Nota: Suficiencia, se dice suficiencia cuando los ítems planteados son suficientes para medir la dimensión

N°	ITEM	Pertinencia ¹		Relevancia ²		Claridad ³		Sugerencias
		Si	No	Si	No	Si	No	
DIMENSIÓN: Psicológica								
1	Consideras que estás seguro en tu hogar	✓		✓		✓		
2	Alguna vez intentaste suicidarte	✓		✓		✓		
3	Tienes confianza en tu pareja	✓		✓		✓		
4	Te insulta tu pareja cuando haces algo mal	✓		✓		✓		
5	Tu pareja colaboran en las labores del hogar	✓		✓		✓		
6	Te entiende de tu pareja	✓		✓		✓		
7	Tu pareja te permite participar en las conversaciones	✓		✓		✓		
8	Alguna vez, tu pareja te manipula mentalmente	✓		✓		✓		
DIMENSIÓN: Física								
9	Tu pareja te golpea físicamente	✓		✓		✓		
10	Tu pareja causa temor, al arrojar objetos al piso	✓		✓		✓		

11	Cuando haces mal las cosas tu pareja no te prevé económicamente la compra de víveres o alimentos	✓		✓		✓		
12	Tu pareja te ha pateado por querer corregir tu error	✓		✓		✓		
13	Puedo tomar decisiones sin mayor dificultad	✓		✓		✓		
14	Te han amenazado con armas punzocortantes como el cuchillo o con un revolver	✓		✓		✓		
15	Te han quemado el cuerpo con elementos como (cigarro, plancha o agua caliente)	✓		✓		✓		
16	En tu hogar te lastimaron con cuchillo, palos o arma solo.	✓		✓		✓		
DIMENSIÓN: Sexual								
17	Tu pareja te realiza tocamientos indebidos	✓		✓		✓		
18	Tu pareja te acosa sexualmente	✓		✓		✓		
19	Tu pareja te expone pornográficamente	✓		✓		✓		
20	Tu pareja te obliga a tener intimidad sin tu consentimiento o cuando no deseas	✓		✓		✓		

Observaciones (precisar si hay suficiencia): Si hay suficiencia.

Opinión de aplicabilidad: Aplicable [] Aplicable después de corregir [] No aplicable []

Apellidos y nombres del juez validador, Dr/ Mg: Carlos Humberto Fabiani Filippi DNI: 42580084

Especialidad del validador: Psicólogo en Gestión Pública

09 de junio del 2018

Firma del Experto Informante.

¹**Pertinencia:** El ítem corresponde al concepto teórico formulado.

²**Relevancia:** El ítem es apropiado para representar al componente o dimensión específica del constructo

³**Claridad:** Se entiende sin dificultad alguna el enunciado del ítem, es conciso, exacto y directo

Nota: Suficiencia, se dice suficiencia cuando los ítems planteados son suficientes para medir la dimensión

CERTIFICADO DE VALIDEZ DE CONTENIDO DEL INSTRUMENTO QUE MIDE EL AUTOESTIMA

N°	ITEM	Pertinencia ¹		Relevancia ²		Claridad ³		Sugerencias
		Si	No	Si	No	Si	No	
DIMENSIÓN: Eficacia personal								
1	Tienes una pobre opinión de ti mismo	✓		✓		✓		
2	Existe muchas ocasiones que te gustaría irte de tu casa	✓		✓		✓		
3	Frecuentemente te sientes descontento con lo que haces	✓		✓		✓		
4	Tienes confianza en las cosas que realizas	✓		✓		✓		
5	Tiene usted algo que decir, usualmente y lo dice	✓		✓		✓		
6	Su familia le comprende	✓		✓		✓		
7	Frecuentemente se siente desalentado con lo que hace	✓		✓		✓		
8	Puede usted expresar lo que piensa	✓		✓		✓		
DIMENSIÓN: El respeto a uno mismo								
9	Frecuentemente siento como si mi familia me estuviera presionando	✓		✓		✓		
10	Haz pensado que te gustaría ser otra persona	✓		✓		✓		
11	Muchas personas son más preferidas que usted por su pareja	✓		✓		✓		
12	A veces tu pareja no confía en ti	✓		✓		✓		
13	Consideras que siempre vales mucho como persona	✓		✓		✓		
14	Consideras que respetan tus deseos de hacer lo que piensas	✓		✓		✓		
15	Consideras que tiene suficiente autoeficacia	✓		✓		✓		
16	Consideras que tienes mucha o poca dignidad de tu persona	✓		✓		✓		

Observaciones (precisar si hay suficiencia): Si hay suficiencia.

Opinión de aplicabilidad: Aplicable [] Aplicable después de corregir [] No aplicable []

Apellidos y nombres del juez validador. D. Mg: Carlos Humberto Fabiani Eleani DNI: 42580084

Especialidad del validador: Psicólogo en Gestión Pública

09 de junio del 2018

Firma del Experto Informante.

¹Pertinencia: El ítem corresponde al concepto teórico formulado.

²Relevancia: El ítem es apropiado para representar al componente o dimensión específica del constructo

³Claridad: Se entiende sin dificultad alguna el enunciado del ítem, es conciso, exacto y directo

Nota: Suficiencia, se dice suficiencia cuando los ítems planteados son suficientes para medir la dimensión

CERTIFICADO DE VALIDEZ DE CONTENIDO DEL INSTRUMENTO QUE MIDE LA VIOLENCIA FAMILIAR

N°	ITEM	Pertinencia ¹		Relevancia ²		Claridad ³		Sugerencias
		Si	No	Si	No	Si	No	
DIMENSIÓN: Psicológica								
1	Consideras que estás seguro en tu hogar	✓		✓		✓		
2	Alguna vez intentaste suicidarte	✓		✓		✓		
3	Tienes confianza en tu pareja	✓		✓		✓		
4	Te insulta tu pareja cuando haces algo mal	✓		✓		✓		
5	Tu pareja colaboran en las labores del hogar	✓		✓		✓		
6	Te entiende de tu pareja	✓		✓		✓		
7	Tu pareja te permite participar en las conversaciones	✓		✓		✓		
8	Alguna vez, tu pareja te manipula mentalmente	✓		✓		✓		
DIMENSIÓN: Física								
9	Tu pareja te golpea físicamente	✓		✓		✓		
10	Tu pareja causa temor, al arrojar objetos al piso	✓		✓		✓		

11	Cuando haces mal las cosas tu pareja no te prevé económicamente la compra de víveres o alimentos	✓		✓		✓		
12	Tu pareja te ha pateado por querer corregir tu error	✓		✓		✓		
13	Puedo tomar decisiones sin mayor dificultad	✓		✓		✓		
14	Te han amenazado con armas punzocortantes como el cuchillo o con un revolver	✓		✓		✓		
15	Te han quemado el cuerpo con elementos como (cigarro, plancha o agua caliente)	✓		✓		✓		
16	En tu hogar te lastimaron con cuchillo, palos o arma solo.	✓		✓		✓		
DIMENSIÓN: Sexual								
17	Tu pareja te realiza tocamientos indebidos	✓		✓		✓		
18	Tu pareja te acosa sexualmente	✓		✓		✓		
19	Tu pareja te expone pornográficamente	✓		✓		✓		
20	Tu pareja te obliga a tener intimidad sin tu consentimiento o cuando no deseas	✓		✓		✓		

Observaciones (precisar si hay suficiencia): Si hay suficiencia

Opinión de aplicabilidad: Aplicable Aplicable después de corregir [] No aplicable []

Apellidos y nombres del juez validador, Dr/Mg: ALIAS ZAPATA NOEL DNI: 06167282

Especialidad del validador: Temática

09 de junio del 2018

- ¹**Pertinencia:** El ítem corresponde al concepto teórico formulado.
 - ²**Relevancia:** El ítem es apropiado para representar al componente o dimensión específica del constructo
 - ³**Claridad:** Se entiende sin dificultad alguna el enunciado del ítem, es conciso, exacto y directo
- Nota:** Suficiencia, se dice suficiencia cuando los ítems planteados son suficientes para medir la dimensión

Firma del Experto Informante.

CERTIFICADO DE VALIDEZ DE CONTENIDO DEL INSTRUMENTO QUE MIDE EL AUTOESTIMA

N°	ITEM	Pertinencia ¹		Relevancia ²		Claridad ³		Sugerencias
		Si	No	Si	No	Si	No	
DIMENSIÓN: Eficacia personal								
1	Tienes una pobre opinión de ti mismo	✓		✓		✓		
2	Existe muchas ocasiones que te gustaría irte de tu casa	✓		✓		✓		
3	Frecuentemente te sientes descontento con lo que haces	✓		✓		✓		
4	Tienes confianza en las cosas que realizas	✓		✓		✓		
5	Tiene usted algo que decir, usualmente y lo dice	✓		✓		✓		
6	Su familia le comprende	✓		✓		✓		
7	Frecuentemente se siente desalentado con lo que hace	✓		✓		✓		
8	Puede usted expresar lo que piensa	✓		✓		✓		
DIMENSIÓN: El respeto a uno mismo								
9	Frecuentemente siento como si mi familia me estuviera presionando	✓		✓		✓		
10	Haz pensado que te gustaría ser otra persona	✓		✓		✓		
11	Muchas personas son más preferidas que usted por su pareja	✓		✓		✓		
12	A veces tu pareja no confía en ti	✓		✓		✓		
13	Consideras que siempre vales mucho como persona	✓		✓		✓		
14	Consideras que respetan tus deseos de hacer lo que piensas	✓		✓		✓		
15	Consideras que tiene suficiente autoeficacia	✓		✓		✓		
16	Consideras que tienes mucha o poca dignidad de tu persona	✓		✓		✓		

Observaciones (precisar si hay suficiencia): Si hay suficiencia

Opinión de aplicabilidad: Aplicable Aplicable después de corregir No aplicable

Apellidos y nombres del juez validador, Dr/Mg: ALICIA ZAPATA NBEU DNI: 06164282

Especialidad del validador: Temática

09 de junio del 2018

Firma del Experto Informante.

¹Pertinencia: El ítem corresponde al concepto teórico formulado.
²Relevancia: El ítem es apropiado para representar al componente o dimensión específica del constructo.
³Claridad: Se entiende sin dificultad alguna el enunciado del ítem, es conciso, exacto y directo.
Nota: Suficiencia, se dice suficiencia cuando los ítems planteados son suficientes para medir la dimensión.

Anexo 5: Matriz de Datos

MUESTRA	RESULTADOS DE SPSS V.25																									AUTOESTIMA		AUTOCONCEPTO		AUTOCONFIANZA		AUTOACEPTACION		CAPACIDAD DE DECIDIR		TOTAL AUTOESTIMA PERSONAL		INTERACCION FAMILIAR	
USUARIOS	I1	I2	I3	I4	I5	I6	I7	I8	I9	I10	I11	I12	I13	I14	I15	I16	I17	I18	I19	I20	I21	I22	I23	I24	I25	AUTOCONCEPTO	AUTOCONFIANZA	AUTOACEPTACION	CAPACIDAD DE DECIDIR	TOTAL AUTOESTIMA PERSONAL	INTERACCION FAMILIAR								
1	3	2	2	3	2	3	3	3	2	2	3	2	3	3	2	3	3	3	3	3	2	2	3	3	3	2	5	REGULAR	12	BAJO	13	REGULAR	6	REGULAR	36	REGULAR	8	REGULAR	
2	2	3	3	2	3	3	3	3	2	3	3	3	2	3	3	3	3	3	3	3	3	2	3	2	3	3	5	REGULAR	14	REGULAR	15	REGULAR	5	REGULAR	39	REGULAR	9	REGULAR	
3	3	2	3	3	2	2	3	3	2	2	3	3	3	3	2	3	3	2	3	2	3	3	2	3	2	5	REGULAR	13	REGULAR	13	REGULAR	6	REGULAR	37	REGULAR	8	REGULAR		
4	2	3	3	3	3	3	2	3	3	3	3	3	2	2	3	2	3	3	3	3	3	3	2	3	3	5	REGULAR	14	REGULAR	14	REGULAR	6	REGULAR	39	REGULAR	7	BAJO		
5	3	2	3	3	2	2	3	3	3	2	3	2	2	3	2	3	2	3	2	2	3	3	3	3	2	4	BAJO	12	BAJO	13	REGULAR	5	REGULAR	34	REGULAR	8	REGULAR		
6	3	3	3	3	3	3	2	3	2	3	3	3	3	3	3	3	2	3	2	3	2	3	3	2	3	6	REGULAR	14	REGULAR	14	REGULAR	5	REGULAR	39	REGULAR	8	REGULAR		
7	2	2	3	3	2	3	2	3	2	2	2	2	2	3	2	2	3	3	2	3	3	2	3	3	2	6	BAJO	12	BAJO	14	BAJO	6	REGULAR	34	REGULAR	7	BAJO		
8	2	2	3	3	2	3	2	3	3	2	3	2	3	3	2	2	3	3	3	3	2	3	3	3	2	5	REGULAR	12	BAJO	12	BAJO	6	REGULAR	35	REGULAR	7	BAJO		
9	3	2	3	2	2	3	2	3	2	2	3	3	2	3	2	3	3	2	3	2	3	3	3	3	2	4	BAJO	13	REGULAR	12	BAJO	5	REGULAR	34	REGULAR	8	REGULAR		
10	3	3	2	3	3	3	2	3	3	3	3	2	3	2	3	2	3	3	2	3	3	2	3	3	6	REGULAR	13	REGULAR	13	REGULAR	6	REGULAR	38	REGULAR	7	BAJO			
11	3	2	3	3	2	2	2	3	3	2	2	3	3	2	3	2	3	4	2	2	3	3	2	2	5	REGULAR	14	REGULAR	12	BAJO	5	REGULAR	36	REGULAR	8	REGULAR			
12	2	3	2	2	3	3	4	2	2	3	3	2	2	3	2	2	3	2	3	2	3	3	3	3	5	REGULAR	12	BAJO	15	REGULAR	4	BAJO	36	REGULAR	8	REGULAR			
13	3	2	3	3	2	2	3	3	2	3	2	3	3	3	2	3	3	2	3	2	3	2	3	3	5	REGULAR	13	REGULAR	13	REGULAR	6	REGULAR	37	REGULAR	7	BAJO			
14	3	2	3	3	2	3	3	3	2	3	2	3	3	3	2	3	3	3	4	2	4	2	4	5	2	5	REGULAR	14	REGULAR	15	REGULAR	6	REGULAR	40	REGULAR	7	BAJO		
15	3	2	2	3	2	3	3	2	3	2	2	3	3	3	2	3	3	5	3	2	3	3	3	4	2	5	REGULAR	12	BAJO	17	REGULAR	6	REGULAR	40	REGULAR	8	REGULAR		
16	2	2	1	3	2	2	1	3	1	2	2	2	2	1	2	1	3	4	4	2	4	1	3	1	2	4	BAJO	11	BAJO	10	BAJO	6	REGULAR	31	BAJO	4	BAJO		
17	1	3	3	2	3	3	1	2	2	3	2	1	1	1	3	1	2	2	2	1	1	1	1	1	3	4	BAJO	12	BAJO	8	BAJO	4	BAJO	28	BAJO	3	BAJO		
18	1	3	2	4	3	4	2	4	2	3	1	2	2	2	3	2	4	3	4	3	4	5	2	5	3	5	REGULAR	13	REGULAR	15	REGULAR	8	ALTO	41	REGULAR	10	REGULAR		
19	2	2	3	5	2	5	1	3	4	2	2	3	2	3	2	3	3	1	4	2	3	4	5	4	4	2	4	BAJO	13	REGULAR	11	BAJO	8	ALTO	36	REGULAR	10	REGULAR	
20	3	2	4	1	2	4	4	2	3	2	2	2	2	2	2	3	2	4	4	2	4	5	4	5	2	4	BAJO	15	REGULAR	17	REGULAR	3	BAJO	39	REGULAR	10	REGULAR		
21	4	3	4	4	3	1	4	2	2	3	2	3	3	2	3	1	4	4	5	3	4	5	4	5	3	6	REGULAR	19	REGULAR	19	REGULAR	8	ALTO	52	REGULAR	9	REGULAR		
22	1	3	4	1	3	1	3	4	1	3	1	3	4	1	3	1	3	4	1	3	1	3	4	1	3	7	REGULAR	12	BAJO	14	REGULAR	4	BAJO	37	REGULAR	7	BAJO		
23	1	1	3	3	1	1	1	3	3	1	1	1	1	3	3	1	1	1	3	3	1	1	1	1	1	4	BAJO	9	BAJO	9	BAJO	4	BAJO	26	BAJO	3	BAJO		
24	3	3	4	4	3	3	3	4	4	3	3	3	4	4	3	3	3	4	4	3	3	3	4	4	3	7	REGULAR	17	REGULAR	17	REGULAR	7	REGULAR	48	REGULAR	9	REGULAR		
25	3	5	3	3	2	3	5	3	3	5	3	3	3	3	5	3	5	3	5	3	5	3	5	3	5	8	ALTO	19	REGULAR	16	REGULAR	8	ALTO	51	REGULAR	13	ALTO		
26	4	1	1	4	1	4	1	1	4	1	4	1	1	4	1	4	1	1	4	1	4	1	1	4	1	2	BAJO	11	BAJO	8	BAJO	5	REGULAR	26	BAJO	6	BAJO		
27	1	3	4	4	3	1	3	4	4	3	1	3	4	4	3	1	3	4	4	3	1	3	4	4	3	7	REGULAR	15	REGULAR	17	REGULAR	7	REGULAR	46	REGULAR	7	BAJO		
28	3	1	1	1	1	3	1	1	1	1	3	1	1	1	1	3	1	1	1	1	1	3	1	1	1	2	BAJO	7	BAJO	5	BAJO	2	BAJO	16	BAJO	5	BAJO		
29	1	1	2	3	1	1	1	2	3	1	1	1	2	3	3	1	3	2	3	5	5	5	2	3	1	5	REGULAR	8	BAJO	8	BAJO	6	REGULAR	27	BAJO	11	REGULAR		
30	1	3	1	4	3	1	3	1	4	3	1	3	1	4	3	1	3	1	4	3	1	3	1	1	3	4	BAJO	12	BAJO	14	REGULAR	7	REGULAR	37	REGULAR	7	BAJO		
31	1	1	1	3	1	1	1	1	3	1	1	1	1	1	3	1	1	1	1	1	1	1	1	1	1	2	BAJO	7	BAJO	7	BAJO	4	BAJO	20	BAJO	3	BAJO		
32	1	3	1	4	3	1	3	1	4	3	1	3	1	4	3	1	3	1	4	3	1	3	1	4	3	4	BAJO	12	BAJO	14	REGULAR	7	REGULAR	37	REGULAR	7	BAJO		

33	2	4	4	4	4	3	3	2	2	4	2	3	2	4	4	2	2	2	2	4	2	2	2	4	6	REGULAR	16	REGULAR	14	REGULAR	6	REGULAR	42	REGULAR	8	REGULAR		
34	1	4	2	4	4	4	2	4	2	4	1	2	2	2	4	2	4	3	4	4	4	5	2	5	4	6	REGULAR	15	REGULAR	16	REGULAR	8	ALTO	45	REGULAR	11	REGULAR	
35	2	1	3	2	3	5	4	1	4	2	2	3	2	3	1	3	3	1	4	5	3	5	4	4	5	3	BAJO	16	REGULAR	15	REGULAR	5	REGULAR	39	REGULAR	13	ALTO	
36	4	4	4	4	4	4	4	4	3	4	2	2	2	2	2	4	3	2	4	4	4	4	5	4	5	4	6	REGULAR	20	REGULAR	19	REGULAR	6	REGULAR	51	REGULAR	12	REGULAR
37	4	4	4	4	4	4	4	2	2	4	2	3	3	2	4	5	4	4	5	4	4	5	4	5	4	7	REGULAR	21	ALTO	20	REGULAR	8	ALTO	56	ALTO	14	ALTO	
38	3	3	4	1	3	3	3	2	3	3	1	1	1	3	3	3	2	3	2	3	2	1	2	5	3	4	BAJO	15	REGULAR	15	REGULAR	3	BAJO	37	REGULAR	7	BAJO	
39	4	4	3	3	4	4	4	4	3	4	2	3	2	2	4	2	2	3	4	4	3	4	3	3	4	6	REGULAR	19	REGULAR	17	REGULAR	5	REGULAR	47	REGULAR	10	REGULAR	
40	3	3	4	4	3	1	2	3	4	3	1	1	1	1	3	1	1	4	4	3	1	3	3	3	3	4	BAJO	17	REGULAR	13	REGULAR	5	REGULAR	39	REGULAR	7	BAJO	
41	1	2	1	3	1	3	4	4	2	3	3	3	3	3	5	1	1	3	4	5	3	3	3	3	2	8	ALTO	11	BAJO	14	REGULAR	4	BAJO	37	REGULAR	9	REGULAR	
42	1	1	4	3	1	2	1	3	3	1	3	1	3	3	1	1	1	1	5	3	1	1	4	4	4	4	BAJO	15	REGULAR	8	BAJO	4	BAJO	31	BAJO	5	BAJO	
43	4	4	4	1	3	1	4	2	4	4	2	2	2	2	4	2	4	4	4	4	4	5	2	4	4	6	REGULAR	20	REGULAR	17	REGULAR	5	REGULAR	48	REGULAR	11	REGULAR	
44	2	1	3	2	2	1	1	3	1	2	2	1	2	2	1	1	2	1	3	2	5	1	5	5	5	3	BAJO	15	REGULAR	10	BAJO	4	BAJO	32	BAJO	4	BAJO	
45	4	3	3	1	1	2	1	4	1	3	2	1	2	2	3	1	2	2	3	3	3	5	4	3	3	5	REGULAR	16	REGULAR	8	BAJO	3	BAJO	32	BAJO	9	REGULAR	
46	1	2	2	2	2	3	1	1	1	2	3	3	3	3	2	3	3	3	4	2	4	4	3	3	2	5	REGULAR	11	BAJO	12	BAJO	5	REGULAR	33	BAJO	9	REGULAR	
47	3	4	2	1	1	3	1	2	3	1	3	2	3	3	1	3	2	1	3	1	1	3	4	1	3	4	BAJO	12	BAJO	6	BAJO	3	BAJO	25	BAJO	7	BAJO	
48	4	3	3	4	3	4	4	4	3	3	4	3	4	4	4	4	4	4	4	4	3	3	4	4	4	7	REGULAR	17	REGULAR	18	REGULAR	8	ALTO	50	REGULAR	11	REGULAR	
49	1	2	1	1	4	1	4	4	3	4	1	4	3	1	4	4	4	4	4	4	4	3	4	3	4	7	REGULAR	14	REGULAR	20	REGULAR	5	REGULAR	46	REGULAR	12	REGULAR	
50	2	3	3	2	3	3	2	2	3	3	2	1	2	2	3	2	2	3	1	3	1	2	3	1	3	5	REGULAR	12	BAJO	10	BAJO	4	BAJO	31	BAJO	7	BAJO	
51	2	2	2	2	2	2	3	2	2	2	2	2	3	3	2	3	2	2	2	2	2	3	2	2	2	5	REGULAR	10	BAJO	11	BAJO	4	BAJO	30	BAJO	8	REGULAR	
52	1	2	1	1	1	3	2	1	2	1	1	3	3	1	3	1	3	2	3	3	2	2	2	2	3	6	REGULAR	9	BAJO	10	BAJO	4	BAJO	29	BAJO	6	BAJO	
53	1	1	2	2	2	2	3	1	1	2	2	2	2	2	2	2	3	2	3	2	1	3	2	2	2	4	BAJO	10	BAJO	11	BAJO	5	REGULAR	30	BAJO	7	BAJO	
54	3	3	3	3	3	2	2	3	3	3	3	3	3	3	3	3	3	1	2	2	3	2	1	2	3	6	REGULAR	14	REGULAR	13	REGULAR	4	BAJO	37	REGULAR	7	BAJO	
55	2	2	3	2	3	2	3	2	3	2	3	2	3	2	1	3	1	2	2	2	1	1	2	2	2	3	5	REGULAR	13	REGULAR	13	REGULAR	4	BAJO	35	REGULAR	4	BAJO
56	2	3	1	2	3	1	3	2	3	1	2	2	3	2	3	2	2	3	1	3	1	2	2	2	2	6	REGULAR	8	BAJO	13	REGULAR	4	BAJO	31	BAJO	7	BAJO	
57	1	2	2	2	2	2	3	1	2	2	2	3	1	3	2	3	1	2	3	2	2	3	2	2	2	3	BAJO	10	BAJO	12	BAJO	3	BAJO	28	BAJO	8	REGULAR	
58	2	2	3	3	3	3	3	2	2	3	3	2	2	2	3	2	3	1	1	3	3	1	2	1	3	5	REGULAR	12	BAJO	10	BAJO	6	REGULAR	33	BAJO	6	BAJO	
59	3	3	2	1	2	2	1	3	3	2	1	3	3	3	2	3	3	2	3	2	2	2	3	2	2	5	REGULAR	12	BAJO	10	BAJO	4	BAJO	31	BAJO	7	BAJO	
60	2	1	3	2	3	3	2	2	1	3	2	2	1	2	3	1	2	3	2	3	1	3	2	2	3	4	BAJO	13	REGULAR	12	BAJO	4	BAJO	33	BAJO	7	BAJO	
61	1	3	3	2	3	2	2	1	3	3	2	3	2	3	1	2	2	1	3	1	3	1	1	1	3	5	REGULAR	11	BAJO	11	BAJO	4	BAJO	31	BAJO	7	BAJO	
62	3	1	3	3	3	2	1	3	1	3	3	2	1	2	3	2	2	1	1	3	1	1	1	1	3	4	BAJO	13	REGULAR	8	BAJO	5	REGULAR	30	BAJO	6	BAJO	
63	1	2	3	3	3	3	2	1	2	3	3	3	3	3	2	3	2	1	1	1	3	1	2	1	2	3	6	REGULAR	11	BAJO	11	BAJO	4	BAJO	32	BAJO	7	BAJO
64	3	3	1	3	1	1	2	3	3	1	3	2	2	2	1	2	3	3	3	2	2	2	2	2	1	3	BAJO	9	BAJO	10	BAJO	6	REGULAR	28	BAJO	6	BAJO	

65	1	3	1	2	1	1	3	1	3	1	2	3	3	3	1	3	1	1	1	1	1	3	1	1	4	BAJO	5	BAJO	9	BAJO	3	BAJO	21	BAJO	5	BAJO			
66	1	1	3	3	3	1	2	1	1	3	3	1	3	1	3	1	1	2	1	3	1	1	1	3	6	REGULAR	11	BAJO	9	BAJO	4	BAJO	30	BAJO	5	BAJO			
67	3	1	3	3	3	1	1	3	1	3	3	3	3	3	3	1	3	1	1	3	1	1	1	3	6	REGULAR	13	REGULAR	9	BAJO	6	REGULAR	34	REGULAR	5	BAJO			
68	3	3	1	3	1	2	1	3	3	1	3	1	1	3	1	2	1	1	1	1	1	1	1	1	2	BAJO	7	BAJO	5	BAJO	4	BAJO	18	BAJO	4	BAJO			
69	1	2	1	2	1	2	1	1	2	1	2	1	1	2	1	2	1	1	1	1	1	1	1	2	2	BAJO	5	BAJO	6	BAJO	3	BAJO	16	BAJO	4	BAJO			
70	1	1	2	2	2	2	2	1	1	2	2	2	1	1	1	2	2	1	1	2	2	2	1	1	2	2	BAJO	8	BAJO	8	BAJO	4	BAJO	22	BAJO	6	BAJO		
71	1	1	1	1	1	1	1	1	1	1	1	1	1	1	1	1	1	1	1	1	1	1	1	1	2	BAJO	5	BAJO	5	BAJO	2	BAJO	14	BAJO	3	BAJO			
72	1	1	1	1	3	1	1	1	1	1	1	1	1	1	1	1	1	1	1	1	1	1	1	1	2	BAJO	5	BAJO	7	BAJO	2	BAJO	16	BAJO	3	BAJO			
73	2	1	2	1	2	1	2	2	1	2	1	2	2	1	2	1	1	2	1	2	1	2	2	1	2	4	BAJO	9	BAJO	9	BAJO	2	BAJO	24	BAJO	5	BAJO		
74	1	1	1	1	1	1	1	1	1	1	1	1	1	1	1	1	1	1	1	1	1	1	1	1	2	BAJO	5	BAJO	5	BAJO	2	BAJO	14	BAJO	3	BAJO			
75	2	2	2	1	2	1	2	2	2	2	1	2	2	2	2	1	2	2	2	2	2	1	2	2	4	BAJO	10	BAJO	10	BAJO	3	BAJO	27	BAJO	5	BAJO			
76	3	1	2	2	2	2	2	3	1	2	2	2	3	1	1	1	1	1	1	1	1	1	1	3	1	2	4	BAJO	10	BAJO	8	BAJO	3	BAJO	25	BAJO	3	BAJO	
77	2	1	1	2	1	2	1	2	1	1	2	1	2	1	1	2	1	2	1	2	1	2	1	1	3	BAJO	6	BAJO	6	BAJO	3	BAJO	18	BAJO	4	BAJO			
78	1	1	2	2	1	2	1	1	1	2	2	2	1	2	2	2	2	1	2	2	2	2	2	2	4	BAJO	8	BAJO	9	BAJO	4	BAJO	25	BAJO	6	BAJO			
79	2	1	1	2	1	2	1	2	1	1	2	1	2	1	1	2	1	2	1	1	2	1	2	1	3	BAJO	6	BAJO	6	BAJO	3	BAJO	18	BAJO	4	BAJO			
80	3	3	1	1	1	1	1	3	3	1	1	1	3	1	1	3	3	1	1	1	1	1	1	1	4	BAJO	7	BAJO	5	BAJO	4	BAJO	20	BAJO	5	BAJO			
81	1	3	1	2	1	1	3	1	3	1	2	3	3	3	1	3	1	1	1	1	1	1	3	1	4	BAJO	5	BAJO	9	BAJO	3	BAJO	21	BAJO	5	BAJO			
82	2	1	3	3	1	1	1	2	1	3	3	1	3	1	2	1	1	2	1	1	1	1	1	1	5	REGULAR	10	BAJO	6	BAJO	4	BAJO	25	BAJO	3	BAJO			
83	1	1	1	3	1	1	1	1	1	1	3	3	3	3	1	1	3	1	1	1	1	1	1	1	4	BAJO	5	BAJO	7	BAJO	6	REGULAR	22	BAJO	3	BAJO			
84	3	3	1	3	1	1	1	3	3	1	3	1	1	3	1	1	1	1	1	1	1	1	1	1	2	BAJO	7	BAJO	5	BAJO	4	BAJO	18	BAJO	3	BAJO			
85	3	1	1	2	1	1	1	3	1	1	2	2	2	1	1	1	3	1	3	1	3	2	3	1	3	BAJO	9	BAJO	6	BAJO	5	REGULAR	23	BAJO	4	BAJO			
86	1	1	1	3	1	1	1	1	1	1	3	1	3	3	1	3	3	1	1	1	1	1	1	1	4	BAJO	5	BAJO	5	BAJO	6	REGULAR	20	BAJO	5	BAJO			
87	1	1	1	2	1	2	3	1	1	1	2	2	2	2	1	2	2	1	1	1	2	1	1	2	3	3	BAJO	7	BAJO	9	BAJO	4	BAJO	23	BAJO	4	BAJO		
88	1	3	1	1	2	1	1	1	3	1	1	1	1	1	1	2	2	1	2	3	2	1	1	2	1	2	BAJO	6	BAJO	7	BAJO	3	BAJO	18	BAJO	6	BAJO		
89	1	1	2	1	2	3	2	1	1	2	1	2	1	1	2	2	2	2	1	1	1	2	2	1	2	2	BAJO	8	BAJO	10	BAJO	3	BAJO	24	BAJO	5	BAJO		
90	3	1	1	2	1	2	1	3	1	1	2	2	2	2	1	1	1	1	1	1	1	2	2	1	3	BAJO	7	BAJO	7	BAJO	3	BAJO	20	BAJO	4	BAJO			
91	1	2	3	3	3	1	1	1	2	3	3	2	2	2	1	2	1	2	2	2	2	2	2	3	3	BAJO	12	BAJO	10	BAJO	4	BAJO	29	BAJO	6	BAJO			
92	1	2	1	1	2	3	2	1	2	1	1	2	1	1	1	2	3	3	2	1	1	1	3	1	1	2	BAJO	6	BAJO	10	BAJO	4	BAJO	22	BAJO	4	BAJO		
93	1	1	2	1	3	1	2	1	1	2	1	1	1	1	2	1	1	2	2	2	1	1	1	1	3	3	BAJO	10	BAJO	9	BAJO	2	BAJO	24	BAJO	4	BAJO		
94	2	1	2	1	2	1	2	2	1	2	1	2	1	1	2	1	2	2	1	2	1	1	1	1	3	BAJO	8	BAJO	9	BAJO	3	BAJO	23	BAJO	4	BAJO			
95	2	1	1	1	1	1	1	2	1	1	1	1	2	1	1	1	1	1	1	1	1	1	1	2	3	2	1	3	BAJO	6	BAJO	6	BAJO	2	BAJO	17	BAJO	4	BAJO

MUESTRA	RESULTADOS DE SPSS V.25															
USUARIOS	ADAPTACION SOCIAL		RELACIONES INTERPERSONALES		VALORACION FAMILIAR		ACEPTACION EN GRUPO		SENT.DE INDEPENDENCIA		INTEGRACION		TOTAL AUTOESTIMA FAMILIAR		TOTAL AUTOESTIMA	Nivel de Sat. Lab.
1	7	BAJO	3	REGULAR	5	REGULAR	3	REGULAR	3	REGULAR	3	REGULAR	42	REGULAR	78	REGULAR
2	7	BAJO	3	REGULAR	5	REGULAR	3	REGULAR	3	REGULAR	3	REGULAR	43	REGULAR	82	REGULAR
3	7	BAJO	3	REGULAR	5	REGULAR	3	REGULAR	3	REGULAR	3	REGULAR	42	REGULAR	79	REGULAR
4	9	REGULAR	3	REGULAR	6	REGULAR	2	BAJO	2	BAJO	3	REGULAR	44	REGULAR	83	REGULAR
5	8	REGULAR	3	REGULAR	6	REGULAR	3	REGULAR	3	REGULAR	2	BAJO	44	REGULAR	78	REGULAR
6	9	REGULAR	3	REGULAR	5	REGULAR	3	REGULAR	3	REGULAR	2	BAJO	45	REGULAR	84	REGULAR
7	8	REGULAR	2	BAJO	4	BAJO	2	BAJO	2	BAJO	3	REGULAR	38	REGULAR	72	REGULAR
8	8	REGULAR	3	REGULAR	6	REGULAR	3	REGULAR	2	BAJO	3	REGULAR	43	REGULAR	78	REGULAR
9	8	REGULAR	3	REGULAR	5	REGULAR	3	REGULAR	3	REGULAR	3	REGULAR	44	REGULAR	78	REGULAR
10	9	REGULAR	3	REGULAR	6	REGULAR	2	BAJO	2	BAJO	3	REGULAR	44	REGULAR	82	REGULAR
11	7	BAJO	3	REGULAR	5	REGULAR	3	REGULAR	3	REGULAR	2	BAJO	41	REGULAR	77	REGULAR
12	8	REGULAR	2	BAJO	5	REGULAR	2	BAJO	2	BAJO	2	BAJO	39	REGULAR	75	REGULAR
13	8	REGULAR	3	REGULAR	6	REGULAR	3	REGULAR	3	REGULAR	3	REGULAR	44	REGULAR	81	REGULAR
14	10	REGULAR	3	REGULAR	5	REGULAR	3	REGULAR	3	REGULAR	3	REGULAR	47	REGULAR	87	REGULAR
15	8	REGULAR	2	BAJO	5	REGULAR	3	REGULAR	3	REGULAR	3	REGULAR	42	REGULAR	82	REGULAR
16	9	REGULAR	3	REGULAR	3	BAJO	1	BAJO	1	BAJO	3	REGULAR	36	REGULAR	67	REGULAR
17	5	BAJO	2	BAJO	4	BAJO	1	BAJO	1	BAJO	2	BAJO	25	BAJO	53	BAJO
18	9	REGULAR	4	REGULAR	3	BAJO	2	BAJO	2	BAJO	4	REGULAR	47	REGULAR	88	REGULAR
19	9	REGULAR	3	REGULAR	6	REGULAR	3	REGULAR	3	REGULAR	1	BAJO	47	REGULAR	83	REGULAR
20	10	REGULAR	2	BAJO	5	REGULAR	2	BAJO	3	REGULAR	2	BAJO	46	REGULAR	85	REGULAR
21	11	REGULAR	2	BAJO	4	BAJO	2	BAJO	1	BAJO	4	REGULAR	46	REGULAR	98	REGULAR
22	8	REGULAR	4	REGULAR	2	BAJO	1	BAJO	1	BAJO	3	REGULAR	38	REGULAR	75	REGULAR
23	5	BAJO	3	REGULAR	4	BAJO	3	REGULAR	1	BAJO	1	BAJO	28	BAJO	54	BAJO
24	10	REGULAR	4	REGULAR	7	REGULAR	4	REGULAR	3	REGULAR	3	REGULAR	54	ALTO	102	ALTO
25	11	REGULAR	3	REGULAR	6	REGULAR	3	REGULAR	3	REGULAR	5	ALTO	58	ALTO	109	ALTO
26	6	BAJO	1	BAJO	8	ALTO	4	REGULAR	4	REGULAR	1	BAJO	37	REGULAR	63	REGULAR
27	8	REGULAR	4	REGULAR	5	REGULAR	4	REGULAR	1	BAJO	3	REGULAR	44	REGULAR	90	REGULAR
28	5	BAJO	1	BAJO	4	BAJO	1	BAJO	3	REGULAR	1	BAJO	26	BAJO	42	BAJO
29	8	REGULAR	2	BAJO	4	BAJO	3	REGULAR	1	BAJO	3	REGULAR	42	REGULAR	69	REGULAR
30	5	BAJO	1	BAJO	5	REGULAR	4	REGULAR	1	BAJO	3	REGULAR	32	REGULAR	69	REGULAR
31	3	BAJO	1	BAJO	4	BAJO	3	REGULAR	1	BAJO	1	BAJO	20	BAJO	40	BAJO
32	5	BAJO	1	BAJO	5	REGULAR	4	REGULAR	1	BAJO	3	REGULAR	32	REGULAR	69	REGULAR

33	8	REGULAR	2	BAJO	4	BAJO	4	REGULAR	2	BAJO	2	BAJO	40	REGULAR	82	REGULAR
34	10	REGULAR	4	REGULAR	3	BAJO	2	BAJO	2	BAJO	4	REGULAR	50	ALTO	95	REGULAR
35	8	REGULAR	1	BAJO	2	BAJO	3	REGULAR	3	REGULAR	3	REGULAR	42	REGULAR	81	REGULAR
36	12	REGULAR	2	BAJO	2	BAJO	1	BAJO	1	BAJO	1	BAJO	45	REGULAR	96	REGULAR
37	12	REGULAR	2	BAJO	4	BAJO	2	BAJO	5	ALTO	4	REGULAR	57	ALTO	113	ALTO
38	7	BAJO	2	BAJO	4	BAJO	3	REGULAR	3	REGULAR	2	BAJO	37	REGULAR	74	REGULAR
39	10	REGULAR	4	REGULAR	5	REGULAR	2	BAJO	2	BAJO	2	BAJO	49	ALTO	96	REGULAR
40	7	BAJO	3	REGULAR	5	REGULAR	1	BAJO	1	BAJO	1	BAJO	35	REGULAR	74	REGULAR
41	8	REGULAR	4	REGULAR	5	REGULAR	3	REGULAR	1	BAJO	1	BAJO	43	REGULAR	80	REGULAR
42	6	BAJO	3	REGULAR	6	REGULAR	3	REGULAR	1	BAJO	1	BAJO	34	REGULAR	65	REGULAR
43	10	REGULAR	2	BAJO	6	REGULAR	2	BAJO	2	BAJO	4	REGULAR	49	ALTO	97	REGULAR
44	11	REGULAR	3	REGULAR	3	BAJO	2	BAJO	1	BAJO	2	BAJO	40	REGULAR	72	REGULAR
45	10	REGULAR	4	REGULAR	3	BAJO	2	BAJO	1	BAJO	2	BAJO	45	REGULAR	77	REGULAR
46	9	REGULAR	1	BAJO	4	BAJO	3	REGULAR	3	REGULAR	3	REGULAR	42	REGULAR	75	REGULAR
47	9	REGULAR	2	BAJO	6	REGULAR	3	REGULAR	3	REGULAR	2	BAJO	43	REGULAR	68	REGULAR
48	10	REGULAR	4	REGULAR	7	REGULAR	4	REGULAR	4	REGULAR	4	REGULAR	58	ALTO	108	ALTO
49	8	REGULAR	4	REGULAR	4	BAJO	1	BAJO	4	REGULAR	4	REGULAR	49	ALTO	95	REGULAR
50	7	BAJO	2	BAJO	5	REGULAR	2	BAJO	2	BAJO	2	BAJO	36	REGULAR	67	REGULAR
51	6	BAJO	2	BAJO	4	BAJO	3	REGULAR	3	REGULAR	2	BAJO	36	REGULAR	66	REGULAR
52	6	BAJO	1	BAJO	3	BAJO	1	BAJO	1	BAJO	3	REGULAR	28	BAJO	57	BAJO
53	4	BAJO	1	BAJO	3	BAJO	2	BAJO	2	BAJO	3	REGULAR	27	BAJO	57	BAJO
54	7	BAJO	3	REGULAR	6	REGULAR	3	REGULAR	3	REGULAR	1	BAJO	40	REGULAR	77	REGULAR
55	5	BAJO	2	BAJO	4	BAJO	1	BAJO	1	BAJO	2	BAJO	26	BAJO	61	BAJO
56	6	BAJO	2	BAJO	5	REGULAR	2	BAJO	2	BAJO	2	BAJO	34	REGULAR	65	REGULAR
57	6	BAJO	1	BAJO	4	BAJO	3	REGULAR	3	REGULAR	1	BAJO	33	REGULAR	61	BAJO
58	7	BAJO	2	BAJO	5	REGULAR	2	BAJO	2	BAJO	3	REGULAR	36	REGULAR	69	REGULAR
59	8	REGULAR	3	REGULAR	4	BAJO	3	REGULAR	3	REGULAR	3	REGULAR	42	REGULAR	73	REGULAR
60	4	BAJO	2	BAJO	3	BAJO	2	BAJO	1	BAJO	2	BAJO	27	BAJO	60	BAJO
61	5	BAJO	1	BAJO	5	REGULAR	2	BAJO	1	BAJO	2	BAJO	29	BAJO	60	BAJO
62	3	BAJO	3	REGULAR	4	BAJO	2	BAJO	2	BAJO	2	BAJO	28	BAJO	58	BAJO
63	4	BAJO	1	BAJO	5	REGULAR	2	BAJO	2	BAJO	1	BAJO	27	BAJO	59	BAJO
64	7	BAJO	3	REGULAR	6	REGULAR	2	BAJO	2	BAJO	3	REGULAR	39	REGULAR	67	REGULAR

65	7	BAJO	1	BAJO	5	REGULAR	3	REGULAR	3	REGULAR	1	BAJO	33	REGULAR	54	BAJO
66	3	BAJO	1	BAJO	4	BAJO	1	BAJO	2	BAJO	1	BAJO	21	BAJO	51	BAJO
67	3	BAJO	3	REGULAR	4	BAJO	3	REGULAR	1	BAJO	3	REGULAR	28	BAJO	62	BAJO
68	5	BAJO	3	REGULAR	6	REGULAR	3	REGULAR	2	BAJO	1	BAJO	32	REGULAR	50	BAJO
69	4	BAJO	1	BAJO	4	BAJO	2	BAJO	2	BAJO	1	BAJO	23	BAJO	39	BAJO
70	4	BAJO	1	BAJO	3	BAJO	1	BAJO	2	BAJO	2	BAJO	24	BAJO	46	BAJO
71	3	BAJO	1	BAJO	2	BAJO	1	BAJO	1	BAJO	1	BAJO	16	BAJO	30	BAJO
72	3	BAJO	1	BAJO	2	BAJO	1	BAJO	1	BAJO	1	BAJO	16	BAJO	32	BAJO
73	4	BAJO	2	BAJO	2	BAJO	1	BAJO	1	BAJO	1	BAJO	22	BAJO	46	BAJO
74	3	BAJO	1	BAJO	2	BAJO	1	BAJO	1	BAJO	1	BAJO	16	BAJO	30	BAJO
75	5	BAJO	2	BAJO	3	BAJO	2	BAJO	1	BAJO	2	BAJO	27	BAJO	54	BAJO
76	5	BAJO	3	REGULAR	3	BAJO	1	BAJO	1	BAJO	1	BAJO	25	BAJO	50	BAJO
77	5	BAJO	2	BAJO	3	BAJO	1	BAJO	2	BAJO	1	BAJO	25	BAJO	43	BAJO
78	5	BAJO	1	BAJO	3	BAJO	1	BAJO	2	BAJO	2	BAJO	26	BAJO	51	BAJO
79	5	BAJO	2	BAJO	3	BAJO	1	BAJO	2	BAJO	1	BAJO	25	BAJO	43	BAJO
80	5	BAJO	3	REGULAR	4	BAJO	1	BAJO	3	REGULAR	3	REGULAR	32	REGULAR	52	BAJO
81	7	BAJO	1	BAJO	5	REGULAR	3	REGULAR	3	REGULAR	1	BAJO	33	REGULAR	54	BAJO
82	3	BAJO	2	BAJO	4	BAJO	1	BAJO	1	BAJO	1	BAJO	20	BAJO	45	BAJO
83	3	BAJO	1	BAJO	4	BAJO	3	REGULAR	1	BAJO	3	REGULAR	22	BAJO	44	BAJO
84	5	BAJO	3	REGULAR	6	REGULAR	3	REGULAR	1	BAJO	1	BAJO	30	BAJO	48	BAJO
85	7	BAJO	3	REGULAR	3	BAJO	1	BAJO	1	BAJO	3	REGULAR	32	REGULAR	55	BAJO
86	3	BAJO	1	BAJO	4	BAJO	3	REGULAR	3	REGULAR	3	REGULAR	26	BAJO	46	BAJO
87	4	BAJO	1	BAJO	3	BAJO	2	BAJO	2	BAJO	2	BAJO	23	BAJO	46	BAJO
88	6	BAJO	1	BAJO	4	BAJO	1	BAJO	2	BAJO	2	BAJO	29	BAJO	47	BAJO
89	4	BAJO	1	BAJO	2	BAJO	1	BAJO	2	BAJO	2	BAJO	22	BAJO	46	BAJO
90	4	BAJO	3	REGULAR	3	BAJO	2	BAJO	1	BAJO	1	BAJO	25	BAJO	45	BAJO
91	5	BAJO	1	BAJO	5	REGULAR	2	BAJO	2	BAJO	1	BAJO	28	BAJO	57	BAJO
92	6	BAJO	1	BAJO	3	BAJO	1	BAJO	1	BAJO	3	REGULAR	26	BAJO	48	BAJO
93	3	BAJO	1	BAJO	2	BAJO	1	BAJO	1	BAJO	1	BAJO	17	BAJO	41	BAJO
94	3	BAJO	2	BAJO	2	BAJO	1	BAJO	1	BAJO	2	BAJO	20	BAJO	43	BAJO
95	5	BAJO	2	BAJO	2	BAJO	1	BAJO	1	BAJO	1	BAJO	23	BAJO	40	BAJO

Anexo 6: Propuesta De Valor

Las herramientas que permite trabajar los apartados de la tesis VIOLENCIA FAMILIAR Y AUTOESTIMA, propuesta de valor, está enmarcado dentro de principalmente dos factores importantes como la autoestima y la violencia familiar explicados en tres aspectos la violencia física, la violencia psicológica y la violencia sexual en mujeres de la comunidad Nativa Infierno la población en estudio es clave para conseguir los objetivos que se busca, igualmente utilizando esta herramienta nos permite clarificar información cuantitativa al momento de su aplicación de la propuesta y su inversión para la puesta en marcha.

Antes de todo tenemos un MAPA DE VALOR donde principalmente debemos que distinguir

- El estudio e investigación como creador de valor
- El producto o resultado del trabajo de investigación
- Las recomendaciones al problema encontrado

Por otra parte se tiene lo que se denomina PROPUESTA DE VALOR

- Es lo que se consigue como resultado con lo que la población de estudio gana al ser participante.
- Los participantes es decir la población participa en responder las encuestas, si bien en algún momento no se identifica con facilidad a dar respuestas, se verá beneficiado con los programas que se implementará dentro de las recomendaciones del trabajo.
- PROBLEMAS de la población participante. Autoestima y la relación con la violencia familiar.

La propuesta de valor del trabajo es el aporte de las conclusiones y recomendaciones encontradas después de los análisis estadísticos comparados con varios parámetros de la escalera de la autoestima.

Los participantes es decir la población de la comunidad puede estar seguro de que al concluir la aplicación de los programas que se implementaran después de la conclusión del trabajo beneficiara a todas las mujeres y será reflejado a toda la comunidad siendo su objetivo disminuir la violencia familiar y

consecuentemente la mejora de armonía y calidad de vida de la población en su conjunto.

Los beneficios de los participantes que puede esperar de nuestra propuesta identifican dos aspectos:

- 1) Crear valor con el mapa de valor, donde se listan los beneficios que se aporta y los beneficios que aporta y que problemas soluciona

Aspecto de violencia Familiar

- Reduce los niveles de la violencia psicológica
- Reduce los niveles de la violencia física
- Reduce los niveles de violencia sexual

Aspectos de Autoestima

- Eleva los niveles de autoconcepto
- Eleva los niveles de autoconfianza
- Eleva los niveles de autoaceptación
- Eleva los niveles de capacidad de decidir
- Eleva los niveles de autoestima personal
- Eleva los niveles de interacción familiar
- Eleva los niveles de adaptación social
- Eleva los niveles de relaciones interpersonales
- Eleva el nivel de valoración familiar
- Eleva el nivel de aceptación en grupo
- Eleva el nivel de sentido de independencia
- Eleva el nivel de integración

- 2) Los participantes en esta etapa solo deben contestar la encuesta de manera simple y clara.

- Problemas del participante, se tiene el riesgo de cambiar de idea por las costumbres y/o creencias de su comunidad, o simplemente no le gusta que otras personas sepan su problema familiar.

- Resultados, lo que se manifiesta en el párrafo anterior puede de alguna manera variar la correlación de las variables de estudio, o que en alguna vez en fechas anteriores fueron entrevistados sin ningún resultado o aporte sobre el tema u otros temas.
- Obstáculos a los que se enfrenta el participante antes de siquiera empezar, puede ser la prohibición de parte de su pareja a verter alguna información respecto a sus problemas familiares.
- Logro del participante, después de una entrevista y después de la aplicación de los programas comprenda que tiene sentido el estudio y las conclusiones. incluye:
 - Requisitos mínimos, aquellos beneficios o resultados mínimos sin los cuales la solución no es tal.
 - Beneficios esperados, beneficios que se espera de la solución planteada, en términos de calidad más de algo menos de algo.
 - Beneficios deseados, aquellos resultados que esperamos pero que nos encantaría que la solución los incluyera
 - Beneficios inesperados, innovaciones que el participante ni se imagina que las pueda querer o necesitar.
- Medir la propuesta de valor
 - Extraer las hipótesis en las que se basa nuestra PROPUESTA DE VALOR los posibles escenarios
 - Priorizar por el nivel de importancia (sostenibilidad)
 - Diseñar los test mínimos productos variables
 - Lanzar el test
 - Sacar conclusiones (si es posible rediseño)
 - ¿Se encontró los resultados?
- Conclusión

Este análisis sirve para tener en consideración las conclusiones después de haber sometido a los diferentes escenarios de implementación, lo que permitirá plantear los métodos de implementar los programas posteriores a fin de llegar a

conseguir los objetivos esperados y puestos en conclusiones del presente trabajo de investigación de tesis